Пусть живет в веках имя и дело Владимира Ильича Ленина!

Пролетарии всех стран, соединяйтесь!

ДЗЕРЖИНЕЦ

ОРГАН ДЗЕРЖИНСКОГО РАЙОННОГО КОМИТЕТА КПСС
И РАЙОННОГО СОВЕТА ДЕПУТАТОВ ТРУДЯЩИХСЯ КРАСНОЯРСКОГО КРАЯ

Газета выходит с апреля 1931 года. | № 49 (3759) | СУББОТА, 22 апреля 1972 года. | Цена 2 коп.

22 АПРЕЛЯ — 102-я ГОДОВЩИНА СО ДНЯ РОЖДЕНИЯ В. И. ЛЕНИНА

«Выступление В. И. Ленина в Большом театре 20 ноября 1922 года». Автор картины — народный художник РСФСР П. В. Васильев.

Фотохроника ТАСС.

ОТ БЕРЕГОВ Балтики до Тихого океана, от северных морей и до южных границ нашей страны ежегодно отмечает советский народ одну из самых великих дат нашего революционного календаря — день рождения Владимира Ильича Ленина.

С именем В. И. Ленина, с ленинизмом неразрывно связаны общественные сдвиги, которые коренным образом изменили социально-политический облик нашей планеты. Вся жизнь и революционная деятельность Ленина, гениального продолжателя великого дела, начатого К. Марксом и Ф. Энгельсом, были и останутся для грядущих поколений высшим примером беззаветного служения интересам трудящихся, революционному обновлению мира.

В. И. Ленин творчески развил и обогатил революционное учение Маркса и Энгельса, применил его к условиям новой эпохи. В трудах Владимира Ильича все составные части марксизма — философия, политическая экономия и научный коммунизм — нашли дальнейшее обогащение и конкретизацию. Его учение об империализме, как последней стадии капитализма, о партии нового типа, социалистической революции, диктатуре пролетариата в ее различных формах, социалистической демократии, союзе рабочего класса с крестьянством, о путях построения социалистического общества, по национальному вопросу — выдающийся вклад в сокровищницу марксизма. В жестокой идейной борьбе Ленин отстаивал марксизм от всяческих попыток ревизии и превращения его в догму.

Создав учение о партии нового типа, В. И. Ленин основал в России такую партию, которая свершила в октябре 1917 года Октябрьскую революцию и вывела нашу страну на дорогу социализма. Ленинская партия коммунистов смело взяла на себя ответственность за судьбы страны, за судьбы революции и, с честью оправдывая высокое положение руководящей и направляющей силы советского общества, ведет нашу страну к коммунизму.

Новым торжеством ленинизма стал XXIV съезд Коммунистической партии Советского Союза. В его решениях дана цельная картина судеб ленинского дела в нашей стране и во всем мире. Каждый год приносит ленинскому делу новые победы, все новых и новых сторонников завоевывают идеалы социализма и коммунизма, с каждым годом ленинизм усиливает свое влияние на ход мировой истории. Неисчерпаемо идейное и политическое наследие, оставленное В. И. Лениным коммунистам всего мира.

Живая ленинская мысль и сегодня помогает строить социализм и коммунизм, зовет бороться и побеждать во имя будущего всего человечества.

Пленум райкома ВЛКСМ

20 апреля в зале заседаний Дома Советов состоялся III пленум Дзержинского райкома ВЛКСМ. С докладом «О задачах районной комсомольской организации по выполнению постановления ЦК КПСС «О 50-летии Всесоюзной пионерской организации имени В. И. Ленина» выступил второй секретарь райкома ВЛКСМ В. Д. Иванов.

Обсудили участники пленума и вопрос «О задачах районной комсомольской организации по выполнению постановления 18-й краевой комсомольской конференции», с которым выступил внештатный секретарь РК ВЛКСМ Б. И. Пятов.

Для сельских строек

Небольшой, но дружный коллектив женщин трудится в цехе ширпотреба, что в деревне Мокрый Ельник. Это бригада В.Е. Трещенко. Продукцию, которую они готовят, ежедневно отгружают на строительные объекты. Женщины постоянно перевыполняют сменные задания. Вот и сейчас бригада, состоящая из пяти человек, выпустила продукции на 18.300 рублей, вместо 16.700 по плану.

В. ВОДЯНОВ,
председатель постройкома ПМК «Крайколхозстроя».

ВЕДУТ ПОДКОРМКУ МНОГОЛЕТНИХ ТРАВ

На всех фермах совхоза имени Дзержинского механизаторы уже работают на полях. При установившейся холодной погоде нельзя проводить боронование, поэтому в настоящее время трактористы вносят на участки многолетних трав минеральные удобрения. В работе находится 13 туковых сеялок.

Больше всего обработано массивов многолетних трав на Усольской ферме хозяйства — 76 гектаров. Хорошо работает хозрасчетное безнарядное звено и на Кедровской ферме. Здесь удобрения внесены на 70 гектарах полей. 60 гектаров обработали улюкольские механизаторы и 50 — дзержинские.

Вносят минеральные удобрения и механизаторы Саратовской и Михайловской ферм совхоза. А всего удобрениями обработано 300 гектаров посевов трав. Работы эти продолжаются. Нынче в совхозе решено внести минеральную подкормку под весь клин многолетних трав.

В. БАЛАКИРЕВА,
главный экономист совхоза.

УСПЕХИ ЛЕСОЗАГОТОВИТЕЛЕЙ

Хорошими трудовыми подарками встречают 102-ю годовщину со дня рождения Владимира Ильича Ленина труженики Дзержинского леспромхоза. Комплексная бригада лесозаготовителей Центрального лесопункта, возглавляемая Робертом Григорьевичем Рейтер ко дню юбилея выполнила апрельский план по заготовке хлыстов на 109,2 процента. Заготовлено 2100 кубометров хлыстов.

Комплексная бригада этого же лесопункта, возглавляемая Владимиром Захаровичем Петрусь, заготовила к годовщине со дня рождения В.И. Ленина 2200 кубометров хлыстов, выполнив апрельское задание на 114 процентов.

П. ТКАЧЕНКО,
старший инженер по труду Дзержинского леспромхоза.

ДРУЖНЫЙ КОЛЛЕКТИВ

Спорится работа в дружном коллективе свинарок Большестепинского отделения Шеломковского совхоза. Как правило, большинство работ здесь выполняют сами свинарки. Перед опоросом они набирают группу свиноматок и начинают ухаживать за ними. Затем принимают опорос, следят за здоровьем новорожденных. После отъема выращивают поросят в группе от двух месяцев до четырех.

Во втором году пятилетки свинарки Мария Кучерюк, Валентина Серебрякова, Нина Королева и Софья Бегункова взяли повышенные обязательства. Одним из пунктов его было: выращивать поросят без падежа. И слово свое молодые животноводы держат крепко.

Хорошо поработали свинарки в первом квартале года. Они значительно перевыполнили свое обязательство по получению привесов. Вместо плановых 300 граммов здесь ежедневно животные прибавляли в весе на 445 граммов.

И сейчас дела в группе, за которой ухаживают животноводы, идут хорошо. Все поросята выглядят здоровыми, упитанными. Они ежедневно прибавляют в весе. Свинарки уверены, что и свое апрельское задание они с честью выполнят.

Т. ПРИЩЕПЕНКО,
плановик совхоза.

СОРЕВНОВАНИЮ — ШИРОКИЙ РАЗМАХ

Роль коллектива в коммунистическом воспитании трудящихся

ТРУД, одухотворенный высокими идеалами коммунизма, — главный воспитатель нового человека. Только через труд раскрываются и развиваются способности и таланты человека, происходит его становление как личности. Но каждый трудится в большом или малом коллективе. Отсюда все возрастающая роль коллектива в развитии и укреплении нового коммунистического отношения к труду.

В последние годы в нашем совхозе появилось немало новых форм трудового воспитания. Это и посвящение в рабочие, и чествование передовиков производства, и шефство кадровых рабочих, ветеранов труда над молодежью, и вечера «Слава труду», и другие. Так, в начале года рабочие ремонтных мастерских совхоза проводили на заслуженный отдых Афанасия Антоновича Федосеева. На собрании рабочие тепло говорили о трудовых делах ветерана, ему был вручен ценный памятный подарок.

Многие молодые рабочие совхоза идут по стопам своих отцов и дедов, ветеранов труда. Например, в Большестепинском отделении трудится около двадцати лет механизатором Иван Яковлевич Тимофеев. Это передовой механизатор совхоза, он один из первых досрочно выполнил задание восьмой пятилетки. Уважение к производственному коллективу, любовь к своей профессии он передал сыну, который также трудится механизатором. Рядом с трактористом Иваном Федоровичем Сучковым работает на тракторе и его сын Николай.

Трудно переоценить поддержку старших товарищей, помогающих молодежи глубоко познать смысл труда, стать настоящим мастером своего дела, хорошим человеком. И такая помощь в коллективе считается естественной, ибо высокая квалификация каждого работника, его ловкость в работе, умение — непременное условие успеха всего коллектива, цементирующее его монолитность. Чтобы труд в коллективе доставлял человеку радость, был продуктивен, нужно так его организовать, чтобы он способствовал общему подъему, развитию инициативы, чтобы люди видели реальные плоды своих общих усилий.

Действенным средством повышения трудовой активности людей было и остается общественное мнение. В коллективе каждый человек со всеми его достоинствами и недостатками на виду. Хороший коллектив делает человека сильнее, укрепляет и развивает его нравственные достоинства, честь трудящегося человека. Вместе с коллективом растет и сам человек. Такова тенденция нашего развития.

Существенную роль в этом играют и материальные стимулы. Приведу такой пример. Среди работников автопарка долгое время была низка трудовая дисциплина. Тогда при подведении итогов социалистического соревнования стали брать во внимание не только выработку, но и поведение рабочих, их отношение к технике. Если по выработке водитель и шел впереди, но допускал какие-либо нарушения, его лишали премии. Сейчас дисциплина среди водителей улучшилась.

Широкий размах получило сегодня социалистическое соревнование за досрочное выполнение планов 1972 года. Труженики совхоза обязались собрать по 17 центнеров зерна с гектара, продать государству 5 021 центнер мяса, 21 360 центнеров молока и 70 000 центнеров зерна. Однако следует отметить, что мы не всегда еще достаточно внимания уделяем ленинским принципам соревнования — гласности, сравнимости результатов, оказанию помощи отстающим. Еще встречаются у нас в организации соревнования и элементы формализма, казенщины. Одни люди все время на виду, о них постоянно говорят, других мало замечают. С таким положением мириться нельзя.

Исключительно важно улучшать информацию людей в коллективе. Важно, чтобы они, говоря ленинскими словами, все знали, обо всем могли судить, на все шли сознательно. У рабочих нередко возникают вопросы о нормировании труда, организации производства, трудовом законодательстве. Улучшение информации рабочего будет способствовать повышению политической сознательности и трудовой активности всех членов коллектива.

Следует всемерно укреплять авторитет коллектива, воспитывать у тружеников чувство гордости за свое предприятие, направлять общественное мнение на борьбу с пережитками прошлого в сознании людей, на борьбу с пьянством, нарушениями дисциплины и правопорядка, внимательно относиться к нуждам и запросам людей. Парторганизации призваны следить за тем, чтобы соблюдались демократические принципы руководства предприятиями, чтобы единоначалие правильно сочеталось с широким участием трудящихся в управлении производством. Важно активизировать постоянно действующие совещания, поднять роль рабочих собраний, как школы воспитания, школы хозяйствования.

Настойчиво осуществляя решения XXIV съезда КПСС, парторганизация нашего совхоза должна еще выше поднять роль трудовых коллективов в выполнении великих задач коммунистического строительства.

Н. ОКЛАДНИКОВ,
секретарь парткома Шеломковского совхоза.

В арсенале средств идейно-воспитательной работы в массах важная роль принадлежит наглядной агитации, призванной нацеливать рабочих, колхозников, служащих на решение конкретных задач коммунистического строительства, мобилизовывать трудящихся на борьбу за успешное выполнение решений XXIV съезда КПСС.

БОЕВОЕ ОРУЖИЕ ПРОПАГАНДЫ

В настоящее время в колхозах, совхозах, предприятиях и организациях района заканчивается смотр наглядной агитации, основная цель которого — дальнейшее совершенствование форм и средств наглядной агитации, повышение ее идейного и художественного уровня. Выразительный лозунг, плакат, содержательно оформленный стенд, фотовитрина, оперативно появляющиеся «молнии» обладают способностью быстро, наглядно донести до коллектива хозяйственную или политическую задачу, предать социалистическому соревнованию гласность, сосредоточить внимание на главном.

Хорошо оформлена наглядная агитация во многих центральных усадьбах совхозов, колхозов. Вывешены пятилетние планы развития хозяйств, социалистические обязательства и условия соревнования на 1972 год, в клубах есть стенды, диаграммы, отражающие задачи коллективов. Со вкусом оформлены и красные уголки многих животноводческих ферм. Например, в Орловской, Харьковской, Власовской бригадах колхоза «Красный маяк» в красных уголках вывешены социалистические обязательства животноводов, условия соревнований, показатели работы доярок, пропагандируется передовой опыт работы. В А-Ершинской и Николаевской бригадах колхоза «Искра» есть планы работы красных уголков животноводческих ферм, красиво оформлены «Заповеди рабочей чести», постоянно выпускаются боевые листки, «молнии».

В ходе смотра отмечено и много недостатков в использовании средств наглядной агитации. Поэтому партийным организациям хозяйств необходимо в ближайшее время эти недостатки устранить.

Сейчас самое важное развить и приумножить энергию животноводов, хлеборобов, направленную на досрочное выполнение планов и заданий второго года пятилетки, выше поднять их энтузиазм, открыть широкий простор инициативе, творчеству, передовому опыту.

Этому и должно служить боевое оружие пропаганды — наглядная агитация.

В. ПЯТОВ,
инструктор райкома КПСС.

К 50-летию образования СССР

На десятом Всероссийском съезде Советов (1922 год) была принята резолюция об образовании СССР.

(Картина художника Ю. Е. Виноградова. Из экспозиции Центрального музея Революции СССР).

Фотохроника ТАСС.

Посвящается славным юбилеям

Не так часто в нашем клубе бывают концерты. И уж если появится концертная афиша — народу вечером полон клуб. Вот так было и недавно, когда к нам в Улюколь приехали в гости учителя и учащиеся Денисовской школы-интерната.

Свой концерт они посвятили 50-летию образования Союза ССР и 50-летию пионерии. Выступление учащихся началось художественно-музыкальной композицией, где были прочитаны стихи и исполнены песни о Сибири, Красноярске. На смену песне пришли танцы. Группа мальчиков исполнила танец моряков. Показали свое искусство и девочки. За мастерски исполненные ими танцы «Мак» и «Ромашки» они удостоились дружных аплодисментов зрителей.

Тепло были встречены и номера, исполненные учителями. Как завороженные, слушали улюкольцы песни «На безымянной высоте», которую спел В. И. Чубаров. А в исполнении хора прозвучали песни «Там вдали за рекой» и «Это Никита». С интересом прослушали и стихотворение «Здравствуй, Родина», что рассказала учительница Н. В. Гречухина. А вот на сцену вышла старушка. Ни по голосу, ни по одежде, ни по осанке никто из сидящих в зале даже и не догадался, что перед ними всего-навсего 25-летняя женщина, Л. А. Колчина. Она прочитала юмористический рассказ «Невестка». Были исполнены русские и национальные танцы.

Как никогда, остались жители Улюколя довольны этим вечером. Они просили самодеятельных артистов приезжать почаще.

А. МЕРЕЧКО.

д. Улюколь.

Мария Станиславовна Даудишь не первый год работает дояркой в Шеломковском совхозе. Дочь ее, Регина еще когда была маленькой, гордилась матерью. Ей нравилось, что люди хорошо отзываются о ней, ставят ее в пример. И дочери захотелось быть похожей на мать. Мария Станиславовна сама начала обучать дочку нелегкой профессии доярки, всем тонкостям дела.

Шло время. Трудолюбие, упорство и навыки, приобретенные ранее, помогли девушке стать хорошим животноводом. И сейчас она трудится наравне с матерью. Ухаживает за группой коров. С начала года Мария Станиславовна получила от каждой коровы более чем по 800 килограммов молока. Не намного меньше надой и у ее дочери Регины Дмитриевны.

Вместе с ними на ферме трудится и Эмилия Андреевна Миллер. Во втором году девятой пятилетки она тоже борется за успешное выполнение социалистических обязательств.

На снимке (слева направо): М. С. Даудишь, Р. Д. Даудишь и Э. А. Миллер.

Фото В. СТРЕПЕТКОВА.

ВЕЛИКИЙ ПОЧИН В ДЕЙСТВИИ

КРАСНАЯ СУББОТА

Прошедшая суббота 15 апреля ни в одном календаре не отмечена красным цветом. В это утро дзержинцы как всегда встали за прилавки магазинов, сели за рули автомобилей, готовили технику к выходу в поле, стали благоустраивать улицы. И все-таки этот рабочий день был праздником, праздником труда. Главной приметой, главной особенностью его стали необычайный трудовой подъем, энтузиазм, улыбки.

В штабах по проведению субботника мы узнали, что большинство коллективов приняли на этот день повышенные обязательства и наметили за счет лучшей организации труда, максимального уплотнения рабочего времени добиться наивысшей производительности труда на каждом рабочем месте. Вот хлебоприемный пункт. В 8 часов утра все собрались у проходной. Каждый знал, чем будет заниматься в этот день. У всех праздничное настроение. Начальникам цехов не пришлось подбадривать, напутствовать рабочих. Дружно начался здесь субботник. А от этого зависел успех. Уже к трем часам дня в штабе стало известно, что бригада слесарей, куда вошли комсомолец Владимир Кайсин, Павел Петрович Игнатьев и старейший член коллектива хлебоприемного пункта Василий Прокопьевич Прокопьев, выполнила задание по ремонту передвижной техники на 120 процентов. М. П. Кайсина и М. И. Коробкова отгрузили в город Канск к этому времени 374 центнера зерна. Спорилась работа и у тех, кто занимался благоустройством производственной территории.

Заработанные 150 рублей коллектив хлебоприемного пункта с гордостью передает в фонд пятилетки.

Не случайно, что главное внимание обращено на производственную сторону дела, ведь большинство участников трудились на своих рабочих местах. К примеру, головной молочный завод. Нам сообщили, что они в этот день выпустили молочной продукции намного больше плана. Это 3 центнера масла, 9 центнеров сливок и 255 центнеров молока отгрузили. Это ли не результат упорного труда!

А вот как провели субботник учащиеся Курайской средней школы. Здесь все было: и штаб по проведению субботника, состоящий из пяти ребят, и пресс-центр, в обязанности которого входило к концу работы выпустить боевой листок, и фоторепортер, который не должен был упустить ни одного трудового момента. А трудиться ребята вышли под девизом: «В труде мужают руки и сердца».

Как и в обычный день, прозвенел утром звонок. Только на этот раз он зазывал учащихся не на урок, а на торжественную линейку. Учителя поздравили школьников. И вручили каждому отряду красочно оформленные и в то же время загадочные пакеты. На них такие надписи: «Только тот, кто трудится по-ленински, самый настоящий пионер», «В трудовое наступление нас Родина зовет. Эй, дружней держитесь звенья, пионерия, вперед!». Распечатали ребята пакеты, а там оказался план работы. Все разошлись по своим местам. Одни трудились на пришкольном участке, другие приводили в порядок спортплощадку, третьи что-то «ворожили» у изгороди. Девочки же следом белили ее. Не в стороне были и малыши. Они отправились собирать почки. «Кто больше?» — такое соревнование разгорелось между первоклассниками.

С благодарностью отзываются о работе учеников школы имени Ракуса и в ремонтно-строительном участке. Семиклассники провели здесь большую работу по благоустройству территории, складированию дров.

С чувством глубокой ответственности трудились на субботнике и сами рабочие стройучастка. В фонд пятилетки ими отчислено 219 рублей. В течение дня только ремонтно-строительных работ выполнено на 760 рублей. Вечером был зачитан приказ: по участку благодарностью отмечены многие работники. Среди них Д. Пермяков, В. Кулькова, М. Кар, Н. Карпов и другие.

Много добрых дел совершили в день Всесоюзного коммунистического субботника труженики нашего района. И сейчас все еще поступают сведения о том, как прошел субботник в колхозах, совхозах и на предприятиях.

(Наш корр.).

ТРУДОМ КРАСИВ ЧЕЛОВЕК

ПРИМЕР ТРУДОЛЮБИЯ

ПО-РАЗНОМУ складываются судьбы людские: у одних идет жизнь как по раз и навсегда задуманному плану, у других не все гладко получается. Судьба Дмитрия Павловича Машукова, как и многих его сверстников, отмечена трудными военными годами.

Вскоре после Великой Отечественной выучился Дмитрий Павлович на механизатора. В те годы трудился, не считаясь со временем, честно и добросовестно. Привык к труду тракториста, хотя иногда хотелось бросить работу, сменить на более простую, нехлопотную. Но выдержал, настоял на своем. Остался. И вот уже двадцать шестой год работает в коллективе ремонтных мастерских в Курае. Сейчас это мастерские отделения «Сельхозтехники».

Работа его непроста — Дмитрий Павлович ремонтирует топливную аппаратуру дизельных моторов. От человека прежде всего эта работа требует внимания, исключительной четкости и даже терпения. Ну и, конечно же, знания своего дела.

Я познакомился с Дмитрием Павловичем у его рабочего стола. Он разглядывал недавно принесенную на ремонт форсунку тракторного двигателя. Внимательно ощупал ее. Потом неторопливыми, но верными движениями начал разбирать.

Тщательно обследовал разобранные детали. Заменил негодные. Начал собирать снова. После сборки опять осмотрел форсунку. Поставил ее на стенд...

Ровно гудит мотор на стенде. Дмитрий Павлович внимательно прислушивается к стукам внутри двигателя. Удовлетворенно улыбается. Значит, все в порядке, форсунка может еще послужить в двигателе. Дмитрий Павлович берет в руки ключ, ловко отсоединяет форсунку. Откладывает в готовые для установки.

На первый взгляд все здесь кажется просто. Но ведь за всеми движениями человека кроется нечто большее, чем чистый профессионализм. Мне кажется, здесь одного знания мало. Нужно особое, присущее только настоящему мастеру чутье. И еще нужно так относиться к повседневной своей работе, чтобы любую, самую мелкую деталь изготовить качественно, с учетом ее работы в трудных условиях полевой эксплуатации.

В настоящее время в мастерских у ремонтников очень напряженная пора: они готовят машины к весенне-полевой кампании. Приходится иногда задерживаться и после работы, чтобы вовремя отремонтировать трактор или другую какую-то машину. И Дмитрий Павлович никогда не откажется выполнить срочную работу. Такой уж он безотказный человек.

Когда в мастерских речь заходит о передовиках производства, одной из первых всегда называют фамилию Дмитрия Павловича Машукова. И это неудивительно. Ведь за четверть века, отданного труду, его руками сделано немало. Не одна сотня двигателей работает благодаря ему. И нормы выработки Дмитрий Павлович всегда перевыполняет. Ни разу в мастерских отделения «Сельхозтехники» не было нареканий на его работу.

Уважают его не только товарищи по работе, но и на селе. После трудового дня Дмитрий Павлович спешит домой, нужно еще столько дел сработать по хозяйству. А его мужская помощь дома необходима. И дети пример трудолюбия берут с отца, со старших. Потому и растут такими же добросовестными и трудолюбивыми.

А. КАТИН.

Предложили рационализаторы

Значительно лучше прошлогоднего работали в первом квартале этого года ремонтники Курайского отделения «Сельхозтехники». Валовой продукции произведено на 130,8 тысяч рублей вместо 128 тысяч рублей по плану. Рост по сравнению с тем же периодом прошлого года составил 106 процентов. Реализовано продукции на 132,1 тысячу рублей, что составляет 104 процента к плану.

Особенно хорошо работали, работают в настоящее время токарь Иван Гаврилович Смагин, кузнец Виктор Яковлевич Рябцев и слесарь моторной группы Василий Михайлович Савонин. Их ежедневный показатель выполнения нормы выработки 130-180 процентов.

С начала года в мастерских отделения внедрено в производство несколько рационализаторских предложений. Изготовлено приспособление для обкатки кареток ходовой части тракторов и приспособление для шлифовки колец. Кроме того изготовлен стенд для оправки наклонных камер при ремонте комбайнов.

Во внедрении предложений активно участвовали слесарь по механизации трудоемких процессов в животноводстве Владимир Федорович Жарков и заведующий мастерскими Петр Алексеевич Рабченюк.

Н. ВАХРУШЕВ,
управляющий Курайским отделением «Сельхозтехники».

КРАСНОЯРСК в 2000 году

Архитекторы и проектировщики Ленинградского государственного института проектирования городов заканчивают разработку генерального плана города Красноярска. Этот важнейший документ определяет основные направления развития одного из крупнейших городов Сибири вплоть до двухтысячного года как крупного промышленного, научного и культурного центра.

Работая над генеральным планом, архитекторы и проектировщики решали сложнейшие задачи. Основная цель их поиска создание максимально благоприятных условий для жизни человека с учетом его потребностей и запросов.

Архитекторы исходили из того, что город не должен «расползаться», он должен быть компактным. Ограничение роста крупных городов оправдано, оно содействует более равномерному расселению людей, развитию малых и средних городов. Поставлены пределы в этом смысле и Красноярску. Одно из главных требований генплана — ограничение числа строящихся и расширяющихся предприятий. Такая регламентация дает возможность архитекторам «удержать» население Красноярска на расчетный период генплана до одного миллиона человек.

Компактность города определила и выбор характера его застройки. Облик краевого центра двухтысячного года формируют крупные жилые районы с населением от 100 до 200 тысяч человек. Центрами такого сосредоточенного строительства станут на правом берегу Енисея: район Кузнецовского плато; на левом — западный (на месте старой Николаевки), северный и центральный районы. Согласно генплану норма обеспеченности жильем должна составить 12 квадратных метров на одного человека (сейчас 7 квадратных метров).

Следует заметить и еще одну важную особенность — комплексность застройки. Одновременно с жилыми домами должны строиться все запроектированные здания культурно-бытового и коммунального назначения. У жителей новых районов школы, детские сады, ясли, больницы, кинотеатры и кафе будут располагаться рядом с жильем.

Крупномасштабность, комплексность застройки как нельзя лучше подходит архитектурному образу нашего города. Ведь размеры Енисея, высота гор, крупные острова на реке требуют строить с размахом крупные, издалека видные архитектурные ансамбли. То есть наступает благоприятный момент избавиться от монотонности, шаблонности, композиционного однообразия, которыми еще удручают нас сегодня новые микрорайоны.

Говоря о будущем, не обойти вопроса об этажности города. Уже сейчас красноярские строители возводят девяти, двенадцатиэтажные дома. Трудно сейчас точно сказать, какой отметки достигнут они к «небу». Но одно можно утверждать с уверенностью: высотное строительство займет главное место в градостроительной практике красноярцев.

Неузнаваемо изменится нынешний центр города. Здесь вырастут яркие выразительные архитектурные ансамбли. Совершим небольшое путешествие в будущее левобережной предмостной площади, которая станет главным культурно-административным центром города. Наше внимание сразу же привлечет здесь выразительный силуэт музыкально-драматического театра. Его зал вмещает 1.200 зрителей. Далее, пройдя мимо нового кинотеатра хроники и мультипликационных фильмов, выходим к гостинице «Красноярск». Отсюда открывается величественная панорама могучей реки, зеленых островов и удивительных по красоте далеких гор. В восточной части площади, куда можно попасть по пешеходному переходу, переброшенному через транспортную магистраль, идущую от моста, находятся семиэтажное здание горкома КПСС и горисполкома и 24-этажное административное здание Енисейского пароходства.

Большие перспективы у Красноярска, как у научного центра. Флагманом красноярской науки по праву считаются Институт физики и Институт леса и древесины. Именно они станут базой превращения города в еще более крупный научный центр. Со временем на территории нынешнего Академгородка разместится семь научно-исследовательских институтов. Население Академгородка достигнет 14 тысяч человек. Архитекторы с большой ответственностью приступают к проектированию научно-производственной и жилой зоны городка ученых. Надо не только создать ученым оптимальную жизненную среду, но и максимально сохранить великолепное природное окружение.

Проблемы транспорта — одни из острейших для современного города. Все основные районы города будут пронизаны скоростными автомагистралями. По ним беспрепятственно со скоростью 100-120 километров в час мчатся вместительные экспрессавтобусы, скоростной трамвай, легковые автомашины. В любой конец города можно добраться не более чем за сорок минут. Система скоростных магистралей и городских автодорог образует своеобразное большое кольцо. В него входят и три новых моста через Енисей. Они обеспечивают быструю и удобную связь между удаленными районами.

Высокая скорость движения и максимальная безопасность пешехода — вот девиз намеченной программы. Во многих местах города пешеход совсем избавляется от встречи с транспортом. Главные улицы всех крупных районов отдаются в распоряжение пешеходов. На таких улицах будет курсировать только легкий и безопасный транспорт типа электрокаров.

В генплане большое место отводится благоустройству города, созданию зон отдыха. Краевому центру даются широкие возможности выйти к берегам Енисея. Намечается вынос на новые площадки судостроительного завода, нефтебазы, деревообрабатывающих предприятий. Выйдет к Енисейскому берегу и парк имени Горького. Придет час широко служить красноярцам и островам Енисея. Они без преувеличения могут быть со временем названы зелеными оазисами города. Мы уже видим, как преображается остров Отдых. Еще большие изменения ожидают острова Молокова и Татышева. Их назначение: отдых и спорт. Вот, например, будущее острова Татышева: городской лесопарк, базы однодневного отдыха, этнографический музей, зоопарк.

Недавно в Красноярске состоялось выездное заседание Государственного комитета по гражданскому строительству и архитектуре при Госстрое СССР и Госстроя РСФСР, на котором обсуждался генеральный план города. В ближайшее время он будет представлен на утверждение в Совет Министров РСФСР.

В. ДРОЗДОВ.

На голубых экранах

22 апреля

Из Москвы:

12.00 — Программа передач. 12.05 — Новости. 12.15 — Для детей. «Петя и Красная Шапочка». Мультфильм. 12.45 — «Музыкальный киоск». 13.15 — «Проблемы управления народным хозяйством на основе применения экономико-математических методов и вычислительной техники». 13.45 — «Добро пожаловать!». Приглашает концертная студия. 15.30 — Художественный фильм. «И был вечер и было утро». Мосфильм. 16.45 — Новости.

Из Красноярска:

17.00 — «Театральная весна». Передача литературно-драматической редакции. 18.00 — «День за днем». Информационный дневник недели.

Из Москвы:

18.30 — Киножурнал. 18.40 — Международная панорама. 19.10 — Л. Синельников. «Час жизни». Премьера телевизионного спектакля. 20.10 — Концерт. 20.55 — Чемпионат мира по хоккею: СССР — Швеция. 23.15 — «Время». Информационная программа. (С 23.45 до 01.15 — перерыв). 01.15 Чемпионат мира по хоккею: ЧССР — Финляндия. 2-й и 3-й периоды.

23 апреля

Из Москвы:

12.00 — Программа передач. 12.05 — Новости. 12.15 — Для школьников. «Будильник». 12.45 — «Здоровье». Научно-популярная программа. 13.15 — «Клуб кинопутешествий». 14.15 — «Солнечный принц». Мультфильм. 15.30 — В эфире «Молодость». «Алло, мы ищем таланты!».

Из Красноярска:

17.30 — Для детей. «Зайка-Зазнайка». Спектакль краевого драматического театра им. А. С. Пушкина.

Из Москвы:

19.00 — Новости. 19.10 — «Тринадцать поручений». Телевизионный художественный фильм. 20.00 — Международный матч по баскетболу: сборная СССР — сборная США. Передача из Дворца спорта Центрального стадиона им. В. И. Ленина. 21.40 — Литературные чтения. Ю. Нагибин. «Переулки моего детства». Рассказ «Меломаны». 22.10 — Киножурнал. 22.30 — «Музыкальный калейдоскоп». 23.00 — «Время». Информационная программа.

Редактор А. Ф. ФИЛЬКИН.

ИЗВЕЩЕНИЕ

26 апреля в 6 часов вечера в зале заседаний Дома Советов состоится лекция **«Тяжелая индустрия — фундамент экономического могущества СССР»**. С лекцией выступает второй секретарь РК КПСС тов. **Чернов В. И.**

На лекцию приглашаются пропагандисты сети партийного и комсомольского политического просвещения, секретари партийных и комсомольских организаций, председатели местных комитетов, руководители предприятий и учреждений, коммунисты, самостоятельно изучающие марксистско-ленинскую теорию, политинформаторы.

Райком партии.

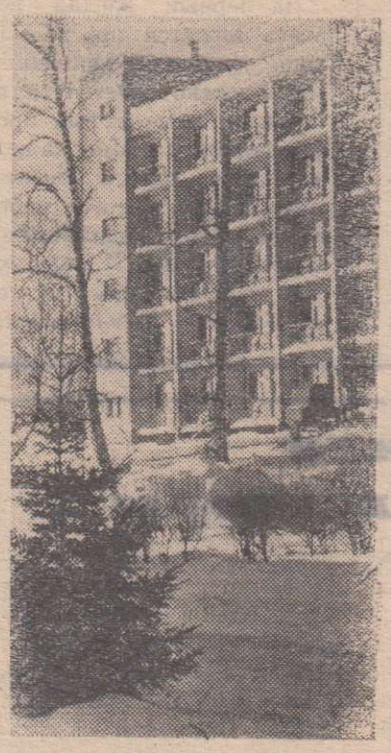

Трудящиеся Сибири ежегодно приезжают в Барнаульский санаторий профсоюзов, чтобы укрепить здоровье, хорошо отдохнуть, набраться новых сил.

Местная здравница славится воздействием своего микроклимата на самочувствие и состояние человека.

На снимке: строящийся корпус санатория.

Фото Е. ЛОГВИНОВА.

(Фотохроника ТАСС).

Автолавка на фермах

На дорогах нашего района часто можно видеть машину, которая хорошо знакома животноводам колхоза «Красный маяк» и «Заря коммунизма». Это автолавка Дзержинского сельпо. Управляет ею водитель Анатолий Киселев, а товары продает Валентина Загибалова.

Строго по графику приезжают они к дояркам и скотникам Орловки, Власовки, Семеновки и других деревень. Ассортимент привозной продукции разнообразен. Есть продовольственные товары и промышленные. Имеется в автолавке и книга учета спроса покупателей, в которую заносятся все пожелания. И продавец по возможности заявки покупателей выполняет.

Л. ВОДЯНОВА.

Кинотеатр «ЗАРЯ»

22—23 апреля
ПРИШЕЛ СОЛДАТ С ФРОНТА

24 апреля
МЕМОРАНДУМ КВИЛЛЕРА

Начало в 4-30, 6-30 и 8-30 ч.

ТРЕБУЮТСЯ:
Дзержинскому рабкоопу ШОФЕР на автомашину «ГАЗ-51», ИНВЕНТАРИЗАТОР.

НАШ АДРЕС: 663700, село Дзержинское Красноярского края, улица Кирова, 11, второй этаж.
ТЕЛЕФОНЫ: редактора—1-63, заместителя редактора, отделов партийной жизни и сельского хозяйства—1-104, ответственного секретаря и отдела промышленности—1-60, отдела писем—1-54; телефоны типографии: общий—1-107, бухгалтерии—1-62.

Типография газеты «Дзержинец» Красноярского краевого управления по печати.
Тираж 4000. Заказ 346.