Пролетарии всех стран, соединяйтесь!

ДЗЕРЖИНЕЦ

ОРГАН ДЗЕРЖИНСКОГО РАЙОННОГО КОМИТЕТА КПСС
И РАЙОННОГО СОВЕТА ДЕПУТАТОВ ТРУДЯЩИХСЯ КРАСНОЯРСКОГО КРАЯ

Газета выходит с апреля 1931 года. | 32 (3742) | ВТОРНИК, 14 марта 1972 года. | Цена 2 коп.

НАШИ ИНТЕРВЬЮ

ЗАТРАТЫ ОКУПЯТСЯ

Животноводы района сейчас прилагают все силы к тому, чтобы успешно завершить зимовку скота, с честью выполнить квартальные задания по продаже мяса и молока государству. В связи с неблагоприятными погодными условиями в период заготовки кормов на многих фермах и бригадах хозяйств создалось тревожное положение: сена было заготовлено меньше да и качество его низкое. Однако некоторые хозяйственники нашли выход из затруднительного положения. Они с успехом применяют запаривание и сдабривание соломы. В таком виде животные охотно поедают корм. А это сказывается и на их продуктивности.

Наш корреспондент по поводу зимовки скота обратился к председателю колхоза «Красный маяк» **Михаилу Михайловичу Туровцу.**

—Михаил Михайлович, в вашем колхозе на всех фермах сейчас применяют запаривание и сдабривание соломы. Расскажите, пожалуйста, как это делается.

— Для измельчения соломы мы везде успешно применяем соломорезки. Измельченная масса поступает в специально изготовленные деревянные ящики, куда по трубе пускается пар. Запаривание, как правило, происходит за пять-шесть часов. Затем запаренную массу сдабривают мукой. Из расчета 1 килограмм концентратов на норму выдачи животному.

В Асанской и в Никольской бригадах соломорезки приводятся в движение от электромоторов, а в остальных — от трактора. Запаренную и сдобренную концентратами солому даем на корм молодняку крупного рогатого скота. А для дойных животных производим дрожжевание соломы.

— Михаил Михайлович, сказывается ли это на производстве мяса и молока?

— Дрожжевание и запаривание соломы существенно повлияло на надои молока и привесы. Специалисты колхоза, все животноводы уверены, что затраты на производство кормов с лихвой окупятся. И животные такой корм хорошо поедают.

Достойно встретим 50-летие Союза ССР!

ПЕРЕВЫПОЛНЯЮТ ЗАДАНИЯ

В ПМК «Крайколхозстроя» продолжается подготовка к лету—времени большого строительства. А материалов потребуется немало, в том числе и деловой древесины. На лесосеках мехколонны сейчас работают две бригады. Одна из них, возглавляемая Н. Модистом, заготовила в феврале 3.915 кубометров древесины при плане 2.484 кубометра. 3.523 кубометра древесины заготовила бригада И. Трубачева.

Перевыполняют задания и водители лесовозов. По 870-950 кубометров леса вывезли в феврале водители Ф. Каминский, В. Смоляков, А. Бурмакин, Г. Мещанинов. А. Киселев вывез 1.014 кубометров. Это почти два месячных плана.

Л. СОЛОВЬЕВА,
плановик
ПМК «Крайколхозстроя».

ОТЛИЧИЛИСЬ В ТРУДЕ

В прошедшем месяце среди водителей КрАЗов отличились экипажи в составе О. С. Чудогашева, Ю. А. Новоселова и И. Е. Бобылева, Н. И. Борковского, В. Л. Новикова и Г. И. Гречухина. Каждый из этих экипажей вывез по 2. 378 кубометров леса. Задания выполнены более чем на 170 процентов.

Мы назвали лишь самые высокие показатели, которых добились на вывозке хлыстов шоферы Центрального лесопункта. Надо сказать, что и многие другие водители перевыполнили месячный план в полтора с лишним раза.

На 153 процента перевыполнил план по вывозке хлыстов и в целом Центральный лесопункт леспромхоза.

Близко к завершению квартальное задание по всем видам перевозок.

С. ЕВТУШЕНКО.
экономист
Центрального лесопункта Дзержинского леспромхоза.

Таисия Павловна Плишкина, которую вы видите на снимке, трудится вот уже несколько лет в Денисовском отделении Денисовского совхоза свинаркой. За честный и добросовестный труд ее имя занесено на районную Доску почета.

Фото В. СТРЕПЕТКОВА.

ИНФОРМАЦИЯ О СРЕДНЕСУТОЧНЫХ НАДОЯХ МОЛОКА НА ФУРАЖНУЮ КОРОВУ В СОВХОЗАХ И КОЛХОЗАХ РАЙОНА НА 13 МАРТА 1972 ГОДА (в килограммах)

Первая графа — **надой в 1972 году**, вторая — **надой на ту же дату в прошлом году.**

СОВХОЗЫ:		
Имени Дзержинского		
Улюкольская ферма	9,7	8,1
Усольская ферма	8,2	7,7
Кедровская ферма	7,8	8,8
Дзержинская ферма	7,2	8,5
По совхозу	**8,2**	**8,3**
Денисовский		
Денисовское отделение	8,3	8,0
Топольское отделение	7,9	7,6
Кондратьевское отделение	7,8	7,1
Колонское отделение	7,2	8,0
По совхозу	**7,8**	**7,6**
Шеломковский		
Шеломковское отделение	7,1	7,5
Капарайское отделение	6,8	6,8
Батовское отделение	6,7	7,6
Макаровское отделение	5,9	6,8
По совхозу	**6,7**	**7,2**

КОЛХОЗЫ:		
«Заря коммунизма»		
Семеновская бригада	7,0	7,3
Нижнетанайская бригада	6,7	6,5
Верхнетанайская бригада	5,1	7,0
По колхозу	**6,5**	**6,9**
«Искра»		
Николаевская бригада	9,0	8,4
Вознесенская бригада	5,8	6,6
А-Ершинская бригада	5,3	5,8
По колхозу	**6,4**	**6,9**
«Красный маяк»		
Харьковская бригада	6,4	7,9
Власовская бригада	6,2	6,7
Орловская бригада	6,2	6,7
По колхозу	**6,3**	**7,1**
«Россия»		
Ашпатская бригада	6,4	6,2
Курайская бригада	5,9	7,4
Плитненская бригада	4,3	5,4
Петровская бригада	4,3	5,8
По колхозу	**5,4**	**6,3**
По району	**7,0**	**7,3**

ПРОВЕРЯЕМ ВЫПОЛНЕНИЕ ОБЯЗАТЕЛЬСТВ

НЕ ОСТАНОВИМСЯ НА ДОСТИГНУТОМ

Животноводы нашей Николаевской бригады колхоза «Искра» в прошлом году добились неплохих результатов. Надой молока от каждой фуражной коровы по ферме составил 2490 килограммов, в колхозе он всего—2296 килограммов молока. Более высокие показатели надоев молока в нашей бригаде далеко не случайны. У нас не припомнят случая, чтобы по какой-либо причине остался неподоенным гурт животных. Если случается, что кто-то из доярок не сможет выйти на работу, в такой день бригадир Михаил Павлович Есиневич просит доярок других групп подоить коров хотя бы утром, пока он сможет найти замену.

В коллективе доярок нашей бригады есть немало замечательных тружениц, это их труду мы обязаны тем, что бригада по итогам социалистического соревнования заняла первое место в колхозе. Передовая доярка нашей бригады Зинаида Ивановна Чешуева в прошлом году получила от каждой фуражной коровы по 2815 килограммов молока. Нынче по примеру доярок-трехтысячниц она решила надоить по 3000 килограммов молока от коровы в год. За два месяца доярки получили по 480 килограммов молока от каждой фуражной коровы. А сейчас мы ежедневно надаиваем по 9 килограммов молока от каждой коровы.

Наш колхоз недавно перешел на талонную систему внутрихозяйственного планирования. И, посоветовавшись между собой, животноводы нашей фермы решили не отправлять на молокоприемные пункты молоко повышенной кислотности, все молоко должно быть только 1-го и 2-го класса. Дояркам решено производить доплату за жирность молока.

Если раньше в нашей бригаде много молока уходило на внутрихозяйственые нужды, в частности, был перерасход на выпойку телятам, то теперь этого нет. Учетчик молока Александр Петрович Сергиенко навел строгий порядок с учетом молока, выпойку телятам производим только согласно схеме.

Хороших результатов в труде добились телятницы профилактория. В родильном отделении здесь всегда чистота, коровы телятся на специально отведенном месте. После отела его в обязательном порядке дезинфицируют. Потому мы добились сохранности 98 телят из 100. Перевыполнен и план среднесуточных привесов телят. На колхозной Доске почета постоянно висят фотографии нашей доярки Зинаиды Ивановны Чешуевой и телятниц Александры Родионовны Сергиенко и Анастасии Давыдовны Пивко.

В настоящее время животноводы нашей фермы занимаются повышением своей производственной квалификации в кружке зооветучебы. Занятия проводят главные специалисты колхоза. Помимо этого главный зоотехник хозяйства Нина Васильевна Тверитнева, часто бывая на ферме, всегда обращает внимание на то, как знания помогают в работе.

Соревнуясь за достойную встречу пятидесятилетия образования Советского Союза, наши животноводы полны решимости не останавливаться на достигнутом. Мы и в этом году будем бороться за то, чтобы переходящее Красное знамя колхоза осталось за нами.

Н. ЛАЗАРЕВИЧ,
техник по искусственному осеменению коров,
д. Николаевка.

ЭКОНОМИЧЕСКИЕ ЗНАНИЯ — ВСЕМ

Денисовский совхоз первый год девятой пятилетки завершил успешно и сейчас коллектив решает большие и сложные задачи, поставленные XXIV съездом КПСС перед тружениками села.

В 1971 году совхоз выполнил производство зерна на 137 процентов (по отношению к плану), мяса — 114 процентов, молока — на 107 процентов, а к уровню 1968 — 1970 годов (три года) по зерну на 130 процентов, по молоку — на 115 процентов и мясу — на 145 процентов. Продано государству сельскохозяйственных продуктов в 1971 году по зерну на 168 процентов, по молоку — на 130 процентов, по мясу — на 135 процентов.

В результате усилий дирекции совхоза, парткома, рабочкома производительность труда в 1971 году повысилась на шесть процентов, рентабельность сельскохозяйственного производства возросла до 76,6 процента. Получено чистой прибыли 1 432 тысячи рублей. Среднегодовая заработная плата одного работника возросла до 1 657 рублей.

Сделано немало. Но предстоит сделать еще больше. Поэтому дирекция, партком, рабочком добиваются безусловного выполнения планов производства, заданий и социалистических обязательств каждым коллективом, отделением, бригадой, фермой и т. д. А социалистические обязательства на 1972 год коллектив принял напряженные и изыскиваются все методы для успешного их выполнения.

Обязательства гласят: произвести 170 000 центнеров зерна, 12 210 центнеров мяса, 29 500 центнеров молока. Продать государству 67 000 центнеров зерна, 10 700 центнеров мяса, 27 100 центнеров молока. Получить урожайность зерновых культур по 22 центнера с гектара. Надоить на одну фуражную корову по 2 650 килограммов молока. Получить не менее 1 200 тысяч рублей прибыли и т.д.

Высокая эффективность хозяйствования немыслима без глубокого знания экономики и технологии производства. Постановление ЦК КПСС «Об улучшении экономического образования трудящихся» обязывает нас уделять много заботы и внимания улучшению работы тех или иных отраслей производства. На экономические конференции приглашаем весь руководящий состав совхоза, передовиков и мастеров производства. Конференция проводится один раз в год. Она проходит обычно в течение двух дней.

Ежеквартально проводим балансовые комиссии по итогам квартала, где разбираем с экономических позиций наши достижения, упущения и намечаем дальнейшее улучшение работы той или иной отрасли, отделения, фермы, цеха, бригады.

Дальнейшее развитие соревнования тесно связано с неуклонным осуществлением ленинских принципов его организации — гласности, сравнимости результатов, возможности практического повторения опыта. Одна из форм распространения опыта передовиков и экономического образования рабочих — это издание ежемесячного бюллетеня социалистического соревнования животноводов. В нем наряду с показателями о получении привесов свиней и крупного рогатого скота, надоев молока содержатся данные о себестоимости продукции, затратах труда, кормов и т. д. Бюллетень — хорошее подспорье в учебе животноводов. При подведении ежемесячных результатов работы животноводов внимание заостряется на том, что нужно сделать для повышения эффективности труда, снижения затрат на производство продукции. Кроме того, рабочим часто читаются лекции, с ними проводятся беседы на темы: «Передовик, мастер и хозрасчет», «Роль передовиков в снижении себестоимости продукции» и т.д.

На курсах повышения классности механизаторов, животноводов в обязательном порядке даются основные экономические понятия по хозяйственному расчету, себестоимости продукции, экономии материальных и трудовых затрат на единицу продукции.

Для более действенной экономической учебы коллектива совхоза вопрос об экономическом образовании трудящихся рассматривался на заседании парткома совхоза. На нем были закреплены все главные специалисты совхоза (во главе с директором) пропагандистами в сети партийной учебы, экономических кружков, в которых они сейчас регулярно проводят занятия. Пропагандистами являются А. Ф. Липатов, М. И. Чесноков, А. А. Хворостянников, Н. Т. Князев, С. С. Никитин.

Кроме того, в приказе директора совхоза № 170 от 22 октября 1972 года все руководящие работники совхоза обязываются систематически повышать свои экономические знания в двухгодичных экономических школах, созданных при первичных парторганизациях. В этом же приказе намечено организовать школу коммунистического труда при Денисовской свинотоварной ферме. Школа эта в настоящее время работает, занятия ведет опытный пропагандист главный экономист совхоза А. А. Хворостянников. Он же проводит с руководящим составом экономические семинары.

Экономические семинары в настоящее время проводятся регулярно. Ответы на вопросы по изучаемым темам на них обычно готовят руководители бригад, ферм и докладывают на семинаре.

Все эти меры экономической учебы наших тружеников, мы считаем, дадут положительные результаты в повышении экономических знаний наших рабочих и служащих, в улучшении дальнейшей работы совхоза, в повышении эффективности сельскохозяйственного производства.

С. НИКИТИН,
директор Денисовского совхоза:

Пропаганда передового опыта

НОВГОРОД. Большую работу по пропаганде передового сельскохозяйственного опыта ведет Новгородское областное управление сельского хозяйства. Здесь организован кабинет сельскохозяйственной научно-технической информации (СНТИ), в котором собран богатый материал, рассказывающий о достижениях сельскохозяйственной науки и практики. Услугами кабинета пользуются руководители и специалисты колхозов и совхозов области. В ближайшее время кабинеты сельскохозяйственной научно - технической информации появятся в каждом районе области.

На снимке: заведующая кабинетом СНТИ Л. Смолина знакомит с новинками литературы, поступившей в кабинет, директоров совхозов. На переднем плане — директор совхоза «Любытинский» В. Петров.

Фото А. ОВЧИННИКОВА.

(Фотохроника ТАСС).

УРОК ВЕДЕТ ПРОКУРОР

В нашей школе уроки обществоведения в десятых классах проводят не только преподаватели, но и руководители предприятий, специалисты народного хозяйства.

«Юноше, обдумывающему житье», важно знать многое: куда пойти учиться или работать, какие права ему гарантирует наше государство, какие на него возлагаются обязанности.

И вот на днях состоялась такая очередная встреча. На этот раз урок обществоведения провел прокурор Дзержинского района М. И. Воропаев. Он рассказал десятиклассникам о деятельности суда и прокуратуры, раскрыл их функции и цели. Ребят интересовало многое, поэтому и вопросов преподавателю было задано много. На все учащиеся получили точные и ясные ответы.

Такие встречи - уроки исключительно полезны всем старшеклассникам.

А. КОВАЛЕНИ,
преподаватель обществоведения Дзержинской средней школы № 2.

К 50-летию Союза ССР

ПРАЗДНИК БРАТСКИХ НАРОДОВ

БОЛЬШОЙ ПРАЗДНИК ожидает советский народ в конце нынешнего года — 30 декабря. Исполняется ровно 50 лет с того дня, когда I Всесоюзный съезд Советов принял исторические решения. Были законодательно утверждены принципы ленинской национальной политики. В мире появился Союз Советских Социалистических Республик — добровольное объединение народов, связанных отношениями дружбы и единства целей. Как отмечается в Постановлении ЦК КПСС «О подготовке к 50-летию образования Союза ССР», эта дружба — одно из величайших завоеваний социализма, могучая движущая сила советского общества, неиссякаемый источник творческого созидания трудящихся всех национальностей СССР во имя благородной цели — построения коммунизма.

О дружбе советских народов, о чувстве локтя, помогающем трудящимся нашей страны преодолевать любые трудности, добиваться новых успехов в строительстве коммунизма хорошо сказал товарищ Л. И. Брежнев на торжественном заседании в Тбилиси, посвященном 50-летию Грузинской ССР: «Все мы, — заявил он, — в какой бы республике мы ни жили, — советские патриоты, дети одной социалистической Родины. Наша родная земля, Отчизна наша — это необъятные просторы, раскинувшиеся от Тихого океана до Балтийского моря, от Северного Ледовитого океана до Памира и Кавказа. И все, что создано на этой земле руками людей, — великолепные города, гигантские промышленные комплексы и цветущие нивы, каскады электростанций, ценности духовной культуры, — все это результат общего труда, наше общее достояние, достояние советского народа».

И иначе не может быть. Ничто не в силах сломить волю народов, объединенных в Великий Союз и идущих вперед по пути, указанному Великим Лениным и созданной им партией коммунистов.

Оглянитесь вокруг себя, спросите своих товарищей по труду, как оценивают они 50-летие образования Союза ССР. Ответ услышите один: только в единении, только в дружбе народов, которых ведет родная Коммунистическая партия, — наша сила.

Но невольно вспоминаются и давно минувшие дни...

...Глухое полесское село. Уже в самом его названии Свинхи слышалось что-то убогое, приниженное. Одной заботой были охвачены деревенские семьи — о хлебе насущном, которого не было вдоволь. Сегодня Приветное, — так переименовано село, — тоже празднует свое вступление в Союз Советских Социалистических Республик. И неважно, что произошло это уже после образования Великого Союза. Вся страна помогала крестьянам выбираться из нужды. На поля вышли белорусские тракторы, комбайны из России, на фермах было установлено оборудование из Республик Прибалтики. Только нынешняя пятилетка положила начало двум новым сельским улицам. А ведь недаром говорят, что новый дом — это праздник достатка.

«Наша сила — в братской дружбе». Эти слова принадлежат Лукерье Басс из Комратского района Молдавской ССР. Ее родное село Кирсово восстало из руин после войны с помощью русских, украинцев, представителей других народов СССР.

—Я принадлежу к небольшой народности — гагаузам, которые живут на территории Молдавии, — говорит Герой Социалистического Труда Лукерья Басс. — Рядом с моим домом стоят дома молдован, русских, украинцев, и все мы тру[illegible]ся в одном колхозе. Готовимся сейчас к весенним полевым работам. В этом году нам будет нелегко: морозы и малоснежная зима нанесли хозяйству урон. И все же мы уверены, что призыв родной партии, прозвучавший в Постановлении «О подготовке к 50-летию образования СССР» — встретить этот праздник новыми трудовыми достижениями, обязательно выполним. Порукой тому — большой подъем, с которым работают наши колхозники. Сознание того, что рядом с нами народы — братья всей советской страны, что все мы — крепкая, дружная семья, придает нам новые силы.

Сейчас по всей стране проходят собрания и митинги. Трудящиеся выражают желание выйти 15 апреля все как один, на коммунистический субботник, посвященный дню рождения В. И. Ленина и 50-летию образования Союза ССР. Все большее число трудовых коллективов в городах и селах включаются в социалистическое соревнование за достойную встречу знаменательной даты образования Великого Союза и досрочное выполнение плана второго года Девятой пятилетки.

(ТАСС).

Всем хорошим в себе я обязан книгам.

М. ГОРЬКИЙ.

В ПОХОД, ПИОНЕР!

По всем городам и селам нашей страны идет пионерский марш «Всегда готов!», посвященный пятидесятилетию Всесоюзной пионерской организации имени В. И. Ленина. Славная пионерия стремится всегда и во всем выполнять наказ старших: расти коммунистами-ленинцами, учиться по-ленински, любить свою Родину, как любил ее Ленин.

Пионеру нужно помнить: чтобы стать настоящим человеком, надо много знать, много уметь. Большую помощь в этом окажут, несомненно, книги — верные друзья. Ведь без них не получишь знаний, не станешь культурным и образованным человеком. Поэтому в районе идет смотр-конкурс пионерских дружин «В поход за книгой». Главная цель его — повысить интерес к школьным занятиям, углубить знания, полученные на уроках.

А условия конкурса таковы: каждый пионер должен быть активным читателем не только школьной, но и районной детской или сельской библиотек; читать книги о В. И. Ленине, хорошо знать его биографию; читать книги о пионерском движении в стране, в крае; научиться самостоятельно выбирать книги, вести читательские дневники; провести в школах конкурсы «Всезнаек».

Условия смотра должны быть обсуждены на заседаниях советов дружин, на пионерских сборах. Самые активные отряды книголюбов будут награждены Почетными грамотами райкома ВЛКСМ и библиотечками. Подведение итогов в школах в конце каждой четверти, в районе — в конце учебного года.

Районный штаб по проведению смотра «В поход за книгой».

В районной детской библиотеке я являюсь читателем уже много лет. Читала, когда училась в школе, читаю и сейчас. Книжный фонд библиотеки всегда удовлетворял мои запросы. И теперь я нет-нет, да и обращаюсь в детскую библиотеку с различными вопросами.

Очень рада, что и детям своим сумела привить любовь к книге. Сын Вова учится в третьем классе. А в библиотеку записался еще дошкольником. Люда еще не учится, но тоже читает книги, взятые в библиотеке.

Л. НЕКРАСОВА.

Любят книгу в семье Некрасовых. На снимке: Любовь Тихоновна со своими детьми Людой и Вовой.

Фото В. СТРЕПЕТКОВА.

Наша общая задача

Воспитание подрастающего поколения является одной из важнейших забот Коммунистической партии, Советского государства, всего нашего народа. Эту задачу призваны решать сообща школа, пионерская и комсомольская организации, внешкольные учреждения, в том числе и библиотеки.

Надежда Константиновна Крупская говорила: «Как бы ни была хороша школьная программа, она не может никогда дать всего, что надо знать молодежи, что надо будет знать человеку в дальнейшей жизни. Все знания, которые получают в школе, пополняются самообразованием. Детская библиотека является громаднейшим дополнением к школьному образованию». Она — самостоятельное воспитательное внешкольное учреждение. Но, однако, всю свою работу она строит на единых принципах со школой, в тесном контакте с нею.

Воспитывать у детей любознательность, стремление к самовоспитанию и самообразованию, научить их методам постоянного пополнения и обновления знаний призваны и школа, и детская библиотека. Одна из важнейших задач детской библиотеки — привлечение всех детей к регулярному чтению — не может быть решена без школы.

Анализ работы детской библиотеки показывает, как читают дети нашего села. Чаще других берут книги учащиеся школы имени Ракуса — до 50 ребят в день. Преподаватели этой школы интересуются, что читают их ученики, часто заходят в библиотеку, просматривают дополнительную литературу и рекомендуют ее своим воспитанникам. Учителя первой начальной школы следят за тем, чтобы ребята брали книги не только в школьной библиотеке, но и в детской. Так, учитель продленной группы Н. С. Кравцова регулярно раз в неделю приходит с учащимися в детскую библиотеку для обмена книг. То же самое делают и воспитатели из третьей начальной школы Г. И. Масюта, М. Г. Соловьева, из школы имени Ракуса — Н. И. Сапожникова и Т. П. Донцова.

Учитывая отдаленность средней школы № 2 от детской библиотеки, там организован пункт выдачи книг. Но это только для учащихся 1—3 классов. Ребята остальных классов должны сами посещать библиотеку. Но не все охотно идут сюда. На это следует обратить внимание директору школы и классным руководителям.

М. ПЕТРАШОВА,
библиотекарь.

ИСТОЧНИК ЗНАНИЙ

Какими мы хотим видеть наших детей? Ведь это им предстоит утверждать новое, невиданное на земле коммунистическое общество и быть достойными его. Поэтому и воспитывать молодое поколение нужно уже сегодня на принципах коммунизма.

Современная система народного образования основывается на общественном воспитании детей. Воспитательное влияние семьи на детей должно органически сочетаться с общественным. Важную роль в воспитании играет книга. Чтение является существенной стороной духовной жизни как всего общества, так и каждого его члена, особенно ребенка. Книга, прочитанная в детстве, воспринимается особенно остро и оставляет глубокий след на всю жизнь.

Научить детей любить книгу и правильно пользоваться ею—задача родителей и руководителей детского чтения. Быть читателем—сложное искусство. Умение читать не возникает само собой и не равно знанию грамоты. Искусство чтения приобретается, вырабатывается человеком в течение всей его жизни. Но основа должна быть заложена в детстве. Поэтому ошибочным является мнение некоторых родителей, стремящихся привить любовь детям к музыке, спорту, различному моделированию и так далее, а читать книги они и сами, якобы, научатся. В привитии детям навыков самостоятельного чтения поможет не только школа, но и детская библиотека. Она посредством книги, журнала, газеты, живого слова библиотекаря помогает юным читателям овладеть основами наук, способствует повышению качеств учебы детей, вызывает интерес не только к новой для отрасли знаний, но и закрепляет и расширяет знания, полученные в школе.

Работники детской библиотеки воспитывают у юных читателей навыки целенаправленного, разностороннего и вдумчивого чтения, способствуют развитию самостоятельности в выборе и оценке книги, прививают культуру чтения.

Все задачи воспитания и обучения молодого поколения библиотека решает совместно со школой, пионерской и комсомольской организациями. Но воспитание культуры чтения осуществляется только в библиотеке по разработанной системе. Кроме того, читая различную литературу, ученики развивают устойчивый интерес к определенным отраслям знания, к определенному виду деятельности, что определяет выбор будущей профессии.

Новые школьные программы предусматривают максимальное расширение кругозора учащихся, развитие познавательных способностей детей и самостоятельности их мышления. Усложнение школьной программы требует более вдумчивой подготовки учащихся и дошкольников, которые должны иметь довольно широкое представление об окружающем их мире. Знания эти они могут получить из книг. С этой целью родителям следует побеспокоиться, чтобы для детей-дошкольников брать книги в детской библиотеке.

А. МАШУКОВА,
заведующая районной детской библиотекой.

Библиотекарям

Книжные люди, друзья мои ближние,
Верные слуги и маршалы книжные,
Милые тихоголосые женщины,
В книгах — всеведущи, в жизни — застенчивы.
Душ человеческих добрые лекари,
Чувств и поступков библиотекари.
Кажетесь вы мне красивыми самыми,
Залы читален мне видятся храмами.
Кто мы без вас?
Заплутавшие в замети
Люди без завтра и люди без памяти.

Лев ОШАНИН.

МОИ ДРУЗЬЯ — КНИГИ

Читателем библиотеки я стала с шести лет. Все годы, учась в школе, постоянно брала книги. И те, что выбирала сама, и те, что предлагали библиотекари. Книги открывали для меня много нового и интересного. Особенно любила я читать фантастические и приключенческие произведения. Много читала о животных, о жизни детей нашей страны и других стран, о быте и нравах разных народностей. Все это помогало лучшему усвоению таких предметов, как биология, литература, история, география, химия. И, конечно, огромное значение имели книги в познании русского языка.

Теперь я студентка педагогического института. Готовлюсь стать учителем биологии и химии. Без преувеличения скажу, что именно книги помогли мне выбрать эту трудную, но благородную профессию.

Сейчас я прохожу практику—даю уроки ботаники, зоологии, химии. Замечаю, что некоторые ребята при подготовке к занятиям ограничиваются только учебником. А ведь сколько интересных книг есть в детской библиотеке по этим предметам!

Читайте их, ребята, они вам очень помогут в глубоком усвоении программного материала.

Л. АНДРЕЕВА,
студентка Красноярского педагогического института.

В БРАТСКИХ СТРАНАХ СОЦИАЛИЗМА

ЧССР. Десятки тысяч людей приезжают ежегодно в небольшой город Рожнов Североморавской области, на окраине которого в этом году открылся музей крестьянского быта и культуры XVII-XVIII веков. Около тридцати жилых крестьянских домов, старинный трактир, ветряная мельница, небольшой винный подвал, хозяйственные постройки, костел—все это дает полное представление о том, как выглядела старочешская деревня. И главное —здесь нет ни одной реставрации. Все постройки настоящие, привезенные сюда из разных районов Северной Моравии.

На снимке: интерьер одной из старочешских изб. Старинная посуда, домашняя утварь, мебель (которые случайно сохранились у кого-либо на чердаке или в подвале) здесь обретают новую жизнь, как музейные экспонаты.

Фото ЧТК—ТАСС.

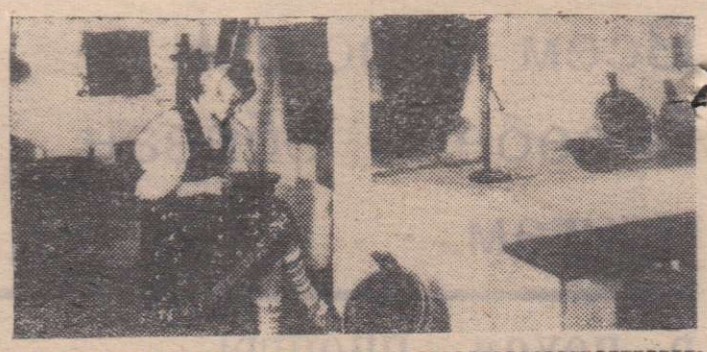

РАССКАЗ

ПЕЛЬМЕНИ

Анатолий ДЕРЕШЕВ

II

Отслужил мой Юрка в армии. Приехал домой. И сразу же объявил мне: буду учиться на геолога, как папка. А пока года два-три поработаю в экспедиции. Мол, я уж в институте оформился, через неделю и ехать. Не отговаривала я его, хотя тяжело было снова с сыночком расставаться. Спросила только:

— А как же с Настенькой-то порешили?

Вскинул он на меня свои серые удивленные глаза. И ничего сразу не ответил. Только в самой-самой глубине его зрачков прочитала я: не волнуйся, мама, все будет хорошо. Попыталась я тогда удержать его дома подольше, спросила:

— Может, сначала подготовишься к экзаменам, поди, забыл школьную программу.

И тогда сын твердо ответил мне:

— Все решено, мама. Так будет лучше. А Настенька... — тут мой Юрка задумался. Глаза его на короткое время как бы укрылись за дымкой, потемнели. И больше ничего нельзя стало в них прочесть. А потом снова открылись мне навстречу, стали прежними, совсем как у Сережи.

— А Настенька... — повторил Юрка. — Если любит, будет ждать, хотя это и трудно...

Так и уехал мой сын в экспедицию через неделю после возвращения из армии. А мы с Настенькой снова остались одни, стали ждать его самого и его писем. Пока был в тайге, они приходили редко. Потом писал из города, почаще. А нынче с самой весны снова ушел с геологами куда-то на неведомую Индигирку. Искали мы с Настенькой эту речку на карте, нашли далеко от здешних мест, пометили для себя, чтоб лучше смотреть было...

А в середине лета письмо пришло мне из Новосибирска. С прямоугольной адресной печатью на конверте. Как увидела я, ровно кто кольнул меня в сердце. И распечатать боюсь, будто знала, что с моим Юркой несчастье. А когда все же прочитала, упала головой на стол, да так и пролежала до вечера, пока Настенька не пришла. Спрашивает у меня о Юрке, а я и слова сказать не могу. Еле-еле собралась с силами, отвечаю одними губами, мол, нездоровится мне что-то. А сама конверт с письмом прячу, чтоб девчушка не разобрала чего. Прилегла я на койку, Настенька возле меня весь вечер хлопотала. Да так и на ночь осталась. Как только скажет что о Юрке, или имя его назовет, я аж с лица сменюсь. А говорить все равно ничего не говорю. Пусть, думаю, хоть с месяц побудет в неведении, все для меня поддержка. Да может, думаю, все и уладится еще. Ведь пишут, что потерялся, а вот как — не сообщают.

Вскоре вызов мне пришел из экспедиции. Просили приехать на то место, где сын потерялся. И деньги на билет выслали. Съездила я на эту Индигирку, посмотрела. Горы там кругом, камень да тайга дремучая, темная. Начальник мне Юрин говорит: в этих горах богатства лежат несметные. Вот, говорит, за то, чтоб их отдать людям, и погиб ваш сыночек. Искали его, долго искали, и люди ходили по тайге, и вертолеты в воздух поднимались, да ведь это все одно, что иголку в стогу сена искать, что человека в этаких дебрях. Не нашли. Только одну лодку, в которой он за продуктами отплыл, отыскали на одном из порогов. Лодку ту ровно ножом кто пополам распорол... Так и уехала я ни с чем, только напереживалась пуще прежнего. А самой все как-то не верилось, что совсем сгинул мой сыночек, не хотелось этому верить. А как вспомню лодку его расколотую, да эти острые пороги на реке, так зареветь хочется. От горя, от страшного сознания непоправимой беды.

Настенька все так же ходит ко мне, все письма от Юрика дожидается. И теперь уже нет моих сил скрывать от нее горькую правду, да только язык не поворачивается открыться. Не простит она мне такого обмана, знаю, что не простит. И надумала я открыться девушке в годовщину смерти Сережи. Дескать, все ждала я этого дня, чтоб с тобой пельмени в последний раз сготовить, да помянуть с тобой вместе и отца, и сына. И бутылку горькой водки припасла к этому дню, хотя знала: не пьет Настенька горькую, не приучена...

Сейчас вот закончит она свои дела в школе, забежит ненадолго к отцу, и опять будет у меня выспрашивать про Юркины письма, сердце мое бередить. Но уж сегодня в последний раз... Где это у меня письмо-то из города, показать ведь ей надо, так ни в жизнь не поверит... Ага, вот оно. Чего это слезы? — совсем я расклеилась... Уберу пока за шкафчик. Муки пойду принесу на пельмени да бутылку достану... А вот и Настенька стукнула калиткой. Ишь, каблучки ее топочут по крылечку. По двери шарит...

— Теть Клава, добрый вечер. Письмо есть? — голос девушки дрогнул, сорвался. — Опять нет... Да когда же, когда будет-то, ведь уже третий месяц, неужели ни один вертолет к ним не прилетал за это время?

Надо взять себя в руки. Пока. Не подавать виду. Так... Мука... Мясо...

— Настюша, давай принимайся начинку готовить, а я тут замешу пока...

Медленно, очень медленно я натираю тесто. Раньше, бывало, мой Сережа шутил:

— У тебя, мать, все так и горит в руках, мы с сыном не успеваем мясо готовить да зищипывать. Ты хоть пожалела бы мужиков, вишь, запарились оба.

Так... Отрезаю кусок теста. Раскатываю, а сама того и гляди — заплачу. Уж стараюсь не смотреть в сторону Настеньки. Поймет, ненароком, по глазам раньше времени, тогда не до пельменей будет. Стопочкой нарезаю круглых лепешек. Начинаем защипывать. А слезы из глаз — нет-нет, да и упадут в пельмени. Хорошо, что к жаркой плите бегать приходится, не замечает их Настенька. Увлеклась она пельменями: знает, как любил их Юрка. Вот и мне угодить старается, как будущей свекрови. Эх, девонька, девонька, ничего-то ты не знаешь пока...

Вот и опущены пельмени в бульон, стою у плиты, помешиваю их. Жду, когда все всплывут кверху — тогда самое время вылавливать, чтоб не разварились. Говорю Настеньке:

— Хватит, дочка, для начала. Снимем сейчас пробу. Освободи-ка, милая, стол...

Пока девушка убирает все со стола, я вынимаю пельмени и раскладываю их по тарелкам. От пельменей поднимаются клубы пара. И скрозь них совсем не видать моих покрасневших глаз. А и заметит — теперь подумает, что от жара.

Ставлю на стол четыре тарелки, приношу из комнатки еще два стула, подставляю их к столу. Один к окну — здесь сиживал мой Сережа. Другой ставлю между моим и Настенькиным — по правую руку от меня всегда садился мой мальчик. Настенька удивленно смотрит на меня. В глазах вопрос: зачем? Но молчит. Еще ничегошеньки не знает. Отрезаю четыре ломтя хлеба. Достаю бутылку и четыре стопки.

— Теть Клава, а это... зачем?

—Так надо, доченька. Ну... садись...

Рука у меня дрожит, когда разливаю по стопкам водку. Настенька притихла. Тревожные искорки заметались в глазах. Ждет чего-то.

Поднимаю свою стопку. Глазами приказываю девушке: бери! Та несмело дотягивается до стопки. Будто обжегшись, отдергивает руку.

— Бери-бери, дочка, — говорю я и шмыгаю носом.

Когда девушка осторожно поднимает стопку, я слышу стук калитки. Кто там еще? Поворачиваю голову: кто-то высокий промелькнул в окне. Только звук тяжелых уверенных шагов по опавшим листьям еще слышен. Такой знакомый... Неужели так может обостряться воображение: ведь это же Сергеевы шаги! Вот в такой же почти день осенью сорок седьмого вернулся он из армии. Нет! И Настенька обернулась к окну. Смотрит, а там никого уже нет. Показалось мне...

Топ! Топ! Топ! — на крылечке. Отворяется дверь — и стопка выпадает у меня из рук, водка расплескивается по клеенке, по тарелке с пельменями. На пороге... Сережа?! Нет! —на пороге мой Юрка. Похудевший, в блестящих хромовых сапогах и в поношенной защитного цвета куртке на плечах. В руке небольшой чемоданчик и светлая шляпа.

— Сынок... — одними губами шепчу я.

— Юрка! Наконец-то!.. — звонко кричит Настенька и бросается ему навстречу. А я бессильно опускаюсь на стул. Закрываю глаза...

— Здравствуй, мам! Вот я и нашелся, — сын обнимает Настеньку. И вместе с ней спешит ко мне.

Не могу сдержать слез. И Юрка убирает их губами с моих глаз.

— Ну, не плачь, мама, не плачь... Видишь, ведь я нашелся. Охотники меня отходили, потому и не знал никто, где я и что со мной.

А потом мы уже втроем сидим за столом. И сын, уплетая свои любимые пельмени за обе щеки, расхваливает нашу стряпню:

— Никогда не едал ничего вкуснее этого...

И невдомек ему совсем, что нет в мире вкуснее еды, замешанной на материнских слезах и невестиной печали. Нет и не может быть ничего вкуснее.

(Окончание. Начало в № 31).

Редактор А. Ф. ФИЛЬКИН.

НА ГОЛУБЫХ ЭКРАНАХ

14 марта

Из Красноярска:

18.30 — Для школьников. «Творчество юных». 19.10 — Фильмы детям. 19.40 — «Сельский врач». Телевизионный очерк. 19.55 — Музыка. 20.00 — «Вчера, сегодня, завтра». Информационный выпуск. 20.15 — Государственный Русский музей в гостях у красноярцев. 20.55 — Концерт инструментальной музыки. 21.50 — Телевизионный художественный фильм «Дорога домой». 2-я серия. 22.55 — Документальный фильм «Люди и космос».

15 марта

Из Москвы:

14.40 — Ленинский университет миллионов. «СССР — социалистическое многонациональное государство». 15.10 — «Холодно-горячо». Телевизионный художественный фильм. 16.20 — «США: опасность справа». Передача 4-я «Черный клан». Автор Валентин Зорин. 17.05 — Новости. 17.20 — Чемпионат мира по фигурному катанию. Трансляция из Калгари (Канада) (в записи). 19.20 — М. Анчаров. «День за днем». Телевизионный спектакль. Глава 9-я «Декабрь, 31-е, пятница». 20.25 — Программа передач.

Из Красноярска:

20.30 — «Вчера, сегодня, завтра». Информационный выпуск. 20.45 — Литературный концерт. 21.25 — Слово делегатам XV съезда профсоюзов. Телевизионная встреча.

Из Москвы:

22.00 — Новости. 22.10 — В эфире «Молодость». Студия «Публицист» показывает «Еще раз о Каданцеве». 23.00 — «Время». Информационная программа.

Кинотеатр «ЗАРЯ»

14 марта

ГОСПОДИН КРЮШО В НЬЮ-ЙОРКЕ

15-16 марта

МОЙ НУЛЕВОЙ ЧАС

Начало в 4-30, 6-30 и 8-30 ч.

НАШ АДРЕС: 663700, село Дзержинское Красноярского края, улица Кирова, 11, второй этаж.

ТЕЛЕФОНЫ: редактора—1-63, заместителя редактора, отделов партийной жизни и сельского хозяйства—1-104, ответственного секретаря и отдела промышленности—1-60, отдела писем—1-54; телефоны типографии: общий—1-107, бухгалтерии—1-62.

Типография газеты «Дзержинец» Красноярского краевого управления по печати.

Тираж 4000. Заказ 210.