Пролетарии всех стран, соединяйтесь!

ДЗЕРЖИНЕЦ

ОРГАН ДЗЕРЖИНСКОГО РАЙОННОГО КОМИТЕТА КПСС
И РАЙОННОГО СОВЕТА ДЕПУТАТОВ ТРУДЯЩИХСЯ КРАСНОЯРСКОГО КРАЯ

Газета выходит с апреля 1931 года. | № 71 (3625) | ВТОРНИК, 15 июня 1971 года. | Цена 2 коп.

В обстановке сплоченности, единодушия и высокой организованности прошли 13 июня в нашем районе выборы в Верховный Совет РСФСР и местные Советы депутатов трудящихся

Голосование повсеместно было закончено к 12 часам дня

В РАЙОННЫЙ СОВЕТ ИЗБРАНО 75 ДЕПУТАТОВ, В СЕЛЬСКИЕ СОВЕТЫ — 340 ДЕПУТАТОВ

Сообщение районной избирательной комиссии

Об итогах выборов в Дзержинский районный Совет депутатов трудящихся 13 июня 1971 года

Дзержинская районная избирательная комиссия получила от окружных избирательных комиссий сведения о результатах выборов в Дзержинский районный Совет депутатов трудящихся.

В выборах депутатов Дзержинского районного Совета приняло участие 14.209 человек из 14.210 зарегистрированных избирателей. За кандидатов в депутаты голосовало 99,89 процента избирателей от общего числа принявших участие в голосовании.

Против кандидатов в депутаты голосовало 0,11 процента избирателей от общего числа участвовавших в голосовании.

Согласно статье 108 «Положения о выборах в краевые, областные, окружные, районные, городские, сельские и поселковые Советы депутатов трудящихся РСФСР», признанных недействительными бюллетеней нет.

Дзержинская районная избирательная комиссия, рассмотрев представленные материалы по каждому избирательному округу, зарегистрировала избранных депутатов в Дзержинский районный Совет по всем 75 округам.

Все избранные депутаты являются достойными представителями блока коммунистов и беспартийных.

Список депутатов в Дзержинский районный Совет будет опубликован.

РАЙОННАЯ ИЗБИРАТЕЛЬНАЯ КОМИССИЯ.

Итоги выборов в районный и сельские Советы депутатов трудящихся по Дзержинскому району

Исполнительным комитетом Дзержинского районного Совета депутатов трудящихся получены данные о результатах голосования по выборам в районный и сельские Советы депутатов трудящихся по Дзержинскому району.

Выборы проводились: в районный Совет в 75 округах и в сельские Советы в 340 округах.

В выборах приняло участие 14.209 избирателей из 14.210 зарегистрированных.

За кандидатов в депутаты районного Совета голосовало 14.193 человека, или 99,89 процента от общего числа избирателей, принявших участие в голосовании. За кандидатов в депутаты сельских Советов голосовало 14.184 человека, или 99,82 процента от общего числа избирателей, принявших участие в голосовании.

Против кандидатов в депутаты районного Совета голосовало 16 человек, или 0,11 процента от общего числа голосовавших, против кандидатов в депутаты сельских Советов голосовало 25 человек, или 0,18 процента от общего числа голосовавших.

Согласно статье 108 «Положения о выборах в краевые, областные, окружные, районные, городские, сельские и поселковые Советы депутатов трудящихся РСФСР» признанных недействительными бюллетеней нет.

Таким образом почти все избиратели за незначительным исключением приняли участие в голосовании и единодушно отдали свои голоса за кандидатов блока коммунистов и беспартийных.

Всего избрано депутатов: в районный Совет—75 и сельские Советы—340.

В числе депутатов районного Совета 39 человек не являлись депутатами прошлого созыва. В районный Совет избрано 33 женщины. Среди депутатов 34 человека являются членами или кандидатами в члены КПСС, 13—комсомольцами. В составе депутатов 19 человек в возрасте до 30 лет. В районный Совет избрано 27 рабочих и 16 колхозников.

В сельские Советы вновь избрано 132 человека. Среди депутатов сельских Советов 161 женщина, 132 члена или кандидата в члены КПСС, 49 комсомольцев, 69 человек в возрасте до 30 лет, 127 рабочих, 96 колхозников.

РЯДОВЫЕ ВЕЛИКОЙ АРМИИ ХЛЕБОРОБОВ

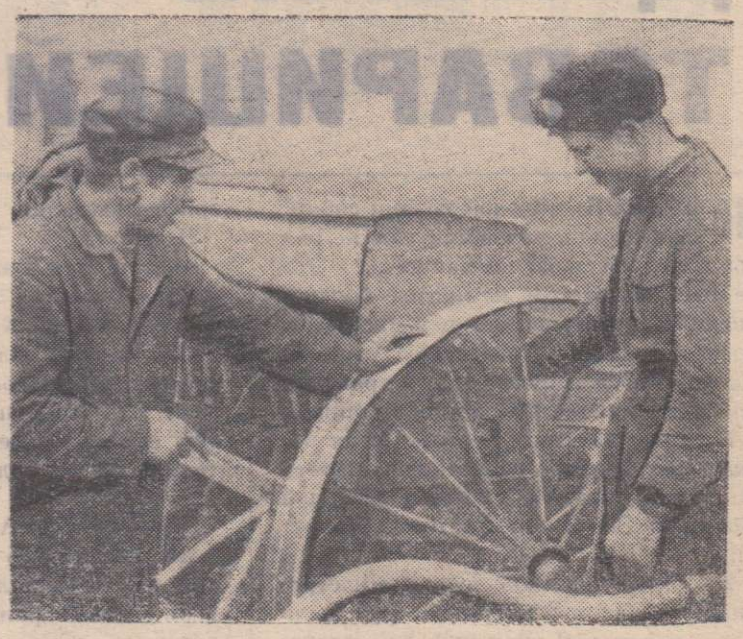

На снимке: отец и сын Бударины.

Запах весенней влажноватой земли, вкус горячего печеного хлеба... Кто из деревенских жителей с детства не знает этих волнующих запахов! Звон спелых хлебных колосьев, золотой поток зерна в бункер комбайна,— как приятно ощутить все это осенью, когда урожай венчает труд земледельца. Нелегко достается людям хлеб, но тем дороже он им, тем большую радость доставляет он тем, кто пахал и сеял, кто растил и убирал хлеб.

Более пятнадцати лет трудится в колхозе «Искра» Георгий Поликарпович Бударин. Механизатор, чьи ладони огрубли от рычагов трактора, чьи руки каждую осень пахнут хлебом, соляркой.

Вот и нынешней весной хорошо потрудился он на севе зерновых. Только теперь вместе с ним работал и старший сын Александр —практикант Курайского филиала Шеломковского училища механизации. И хорошо работал.

Недавно стал механизатором Валерий Сопрыкин из Денисова. Этой весной он и сеял, и готовил почву. За перевыполнение норм выработки Валерию Афанасьевичу вручали переходящий флажок, который развевался над радиатором его трактора.

Названы имена только троих из великой армии хлеборобов, а их в нашем районе тысячи. И это их труду мы обязаны тем, что каждый день на нашем столе лежит хлеб—бесценное богатство наше, в котором собраны тысячи солнц и дождевых капель, в котором дела и думы земледельцев.

А. КАТИН.

Фото В. СТРЕПЕТКОВА.

На снимке: тракторист Валерий Сопрыкин.

ЛЕСНЫЕ ТРАССЫ

Среди водителей Центрального лесопункта Дзержинского леспромхоза много тех, кто значительно перевыполнил задание прошедшего месяца. В их числе Геннадий Гречухин и Николай Янцевич. Работая на автомашине МАЗ-500, они вывезли в мае 615 кубометров пиломатериалов и сортиментов вместо 388, предусмотренных заданием.

Николай Брылев и Виктор Донцов перевезли на машине ЗИЛ-130 1084 кубометра пиломатериалов. Это на одну треть больше месячного плана.

Так же хорошо потрудились водители Николай Вараксин, Владимир Составнев, Николай Васильев и другие.

В. ГОЛУБЕВА,
нормировщик.

ДОВЕРИЕ ТОВАРИЩЕЙ

ТРУДОМ КРАСИВ ЧЕЛОВЕК

КАКОВ ОН, молодой хозяин сибирской земли, успевший уже не раз доказать ей свою преданность? Это человек возрастом немногим больше двадцати, вернувшийся в родное село после службы в Советской Армии и взявший в свои руки рычаги трактора или руль какой-либо другой машины.

С одним из таких парней меня познакомил недавно секретарь комитета комсомола колхоза «Россия» Николай Браилко. Зовут его Анатолий Какоулин.

По всему чувствовалось, что настроение молодого механизатора было приподнятым. Я знал уже, что вчерашний день стал для Анатолия одним из тех, которые остаются в памяти навечно. Коммунисты Курайской бригады приняли его кандидатом в члены КПСС.

* * *

Он сидел совсем неподалеку от стола президиума, когда секретарь цеховой партийной организации Николай Петрович Семашко зачитывал заявление. Потом выступали другие коммунисты, старшие товарищи по работе, односельчане. Вспомнили и о том, как еще в шестьдесят седьмом восемнадцатилетний Анатолий Какоулин занял третье место в соревновании молодых комбайнеров всего Красноярья. Вспомнили, что в прошлом году, сняв солдатские погоны, Анатолий снова сел на комбайн и снова показал себя настоящим хлеборобом.

Сказал свое слово и Филипп Герасимович Слонкин. Именно к нему обращался Какоулин за рекомендацией, а теперь старый колхозник говорил:

—Уверен, что Какоулин Анатолий Алексеевич достоин быть в рядах партии...

Анатолий в этот момент вспомнил, как во время школьных каникул работал вместе со Слонкиным на сенокосе, подавал ему вилами пласты сена. А Филипп Герасимович стоял на самом верху — вершил зарод, тоже своего рода искусство. Вообще-то он на все руки мастер. Уже на пенсии, а трудиться не бросает. Работу мельника совмещает со столярным делом. Такие люди слов на ветер не бросают, зря не похвалят.

И вот:

—Есть предложение принять Какоулина Анатолия Алексеевича кандидатом в члены КПСС.

Анатолий с волнением ждал этого момента и с радостным чувством осознал, что коммунисты Курая оказали ему высокое доверие и нужно обязательно его оправдать.

* * *

Я встретил Анатолия Какоулина возле колхозного гаража. Было это, как уже говорилось, на следующий день после собрания. Он вытирал руки ветошью и не спеша рассказывал о своих делах. А дел сейчас у механизаторов много.

—Сегодня в ночь выхожу,—говорит Анатолий. — Буду пары пахать.

—По норме, кажется, семь?

—Да, на «Алтайце» семь гектаров.

—А сколько выходит?

—Когда четырнадцать, а когда и шестнадцать.

В этих словах не было никакой похвальбы, просто молодой хлебороб, хозяин земли, с гордостью говорил о своем труде, первых успехах в новой битве за хлеб.

В колхоз он пришел еще до службы в армии. Почти год выполнял разные работы, потом поехал в Георгиевку. Вернулся оттуда с новеньким аттестатом тракториста и таким же новым комсомольским билетом. Вскоре Анатолий получил трактор. Возраст почти мальчишеский, но ему, как и опытным механизаторам, поручали летом комбайн, зимой—трактор. Значит надеялись. И не напрасно, ведь спустя немного времени, в шестьдесят седьмом году, имя паренька из Курая стало известно всем механизаторам края: По количеству убранного хлеба Анатолий Какоулин вышел на одно из первых мест. Премии, почетные грамоты, поздравления—все это говорило, что испытание выдержано с честью. А впереди Анатолия ждало другое испытание, не менее трудное. И иногда парня тревожила мысль: «А каким я буду солдатом? Ведь одно дело знать технику, а другое—уметь спросить с себя, постоянно чувствовать ответственность».

* * *

Уходил на службу в мае, в мае и вернулся. Только уже спустя два года. Автобус шел знакомым трактом в Курай. Демобилизованный воин нет-нет, да и приглядывался к другим пассажирам, но видел лишь незнакомые лица. «Значит, растет село, поэтому и людей много новых»,— подумал Анатолий. Догадка была верной. Впрочем, многие перемены он заметил еще раньше—в дни короткого солдатского отпуска. Даже на двери клуба появилась новая вывеска: «Курайский сельский Дом культуры». Дом культуры... Совсем как в городе. Появилась в селе и новая улица. Курайцы так и называют ее —Новая. А на другом конце села началась большая стройка. Растет целый животноводческий комплекс.

С мая семидесятого прошел год. Срок невеликий. Но если время сопоставить с делами — с убранным хлебом, гектарами пашни, перевезенными грузами,—то можно убедиться во многом, еще прочнее осознать, что потрудился не зря.

* * *

«Алтайца», на котором сейчас работает Анатолий, он получал в декабре. В тот день он работал в мастерских. Главный инженер, механик и бригадир подошли к Анатолию, спросили:

—Ну, как работа идет?

—Идет.

—Вот хотим тебе другой трактор поручить.

—А как со старым быть, ведь он сейчас неисправный?

—Этот нужно отремонтировать и сдать как положено. Согласен?

—Согласен, — ответил Анатолий, зная, что берет на себя очень большую ответственность.

Работы трактористу и зимой хватает. Нужно и корма на ферму подвезти, и в лес съездить. В промежутках между рейсами Анатолий спешил в мастерские и брался за инструменты. ремонтировал прежний трактор. Ведь если все время откладывать на завтра, то трактор так и будет стоять на приколе. И что тогда скажут люди, доверившие тебе новую технику. Комсомолец-механизатор добился своего: трактор вернулся в строй, и теперь со спокойной совестью можно сжимать рычаги нового «Алтайца». Никто не скажет, что ты избрал легкий путь.

* * *

Есть такое понятие: доверие товарищей. Анатолий Какоулин твердо усвоил, что это значит.

Н. МЕЩЕРСКИЙ.

БЕСЕДА НА ВАЖНУЮ ТЕМУ

ВТОРОЙ ТЫЛ

Само понятие «утильсырье» у некоторых людей, к сожалению, еще вызывает пренебрежительную улыбку: дескать, может и есть какой-то прок в сборе металлолома и всякой там макулатуры, но прок микроскопический. Впрочем, добавляют они снисходительно, в хозяйстве всякая веревочка годится.

Но действительно ли утильсырье, как в обиходе мы зовем вторичные сырьевые ресурсы, это всего малоценная «веревочка» в нашем большом социалистическом хозяйстве?

Судите сами об этом хотя бы по такому примеру. Все мы понимаем исключительную роль железа в нынешнюю эпоху. Владимир Ильич железо назвал материальной основой нашей цивилизации. Железо, а точнее— чугун и сталь— это главный конструкционный материал, без которого нет ни машин, ни сельского хозяйства, ни транспорта, нет даже современных жилищ.

В нынешнем году наша страна произведет стали почти 120 миллионов тонн. Сталь же, как известно, выплавляется из передельного чугуна, получаемого в доменном производстве, и металлического (стального) лома. И вот на металлический лом, оказывается, приходится, примерно половина всей выплавляемой стали в стране. Что важно при этом — металлический лом по сравнению с чугуном (в расчете на единицу получаемой стали) обходится вдвое дешевле.

Как видите, утильсырье и, в частности, лом черных металлов—это отнюдь не «веревочка в хозяйстве», а одна из важных баз развития нашей металлургии. И не случайно металлурги называют вторичное использование металла своим вторым тылом (первый тыл—рудная и коксовая база).

Особенно в последние годы в наш повседневный обиход широко вторглись полимеры или, вернее, многочисленные изделия из них. Использование вторичных сырьевых ресурсов при производстве синтетических полимерных материалов оказывается тоже более выгодно, чем получение их из обычного исходного сырья—нефти или природного газа.

Также значителен эффект использования вторичных ресурсов сырья в бумажной и стекольной промышленности, в цветной металлургии. А колоссальные отходы лесной промышленности, отходы горнодобывающих предприятий? Все это и многое другое при разумном использовании может стать источником значительного пополнения нашего национального д

Поэтому XXIV съезд па своих Директивах по пятил плану указал:

«Полнее использовать в ном хозяйстве вторичные с и топливно-энергетические и отходы производства (ло ходы черных и цветных м макулатуру, вторичные т ные материалы, стеклобо шенные шины, полимерные алы, химикаты и другие в ричных ресурсов сырья и лов)».

Отсюда ясно, что речь и ле большой государствен ности.

И. ПА

ВЕСТИ ИЗ ЛЕСХОЗА

ГОРЯЧИЕ ДНИ

Много сейчас дел у тружеников лесного хозяйства. Нужно сажать новые леса, готовить семена для будущего года, закладывать питомники, бороться с лесными пожарами. Это далеко не полный перечень всех работ.

А как трудился коллектив Дзержинского государственного лесхоза в апреле и мае? План этих двух месяцев по хозрасчетной деятельности выполнен более чем на 120 процентов. Товарной продукции выпущено на 24 600 рублей вместо 18 000 рублей по плану. Это перевыполнение достигнуто за счет значительного увеличения производства метел, извести и столбов.

В мае велись большие работы по посадке леса. 105,5 гектара леса было посажено на территории Колонского лесничества. Из них 28 гектаров механизированным способом. Новые леса в Дзержинском лесничестве были посажены на 80 гектарах, здесь заложен питомник.

Большие задачи стоят перед нашим коллективом в июне — завершающем месяце второго квартала. По плану требуется произвести санитарные рубки леса на 350 гектарах и на 300 гектарах—санитарные рубки лесных культур. Полным ходом идет посадка леса. Выполнено задание первого полугодия по заготовке сосновой шишки. Сейчас ведется переработка шишек на семена. Семена получаем только первого класса.

Т. ПАВЛЮКОВИЧ,
секретарь парторганизации
Дзержинского лесхоза.

Утром из гаража лесхоза выходят машины. Одни везут рабочих на посадку новых лесов, другие—готовую продукцию или другие грузы. За рулем одной из этих машин — шофер Александр Никифорович Якименко.

Около пяти лет трудится он в Дзержинском лесхозе. А. Н. Якименко присвоено звание ударника коммунистического труда и его по праву считают одним из лучших работников предприятия.

Сейчас Александр Никифорович работает на самосвале и доставляет к месту назначения известь—один из основных видов товарной продукции предприятия. Задания он всегда перевыполняет.

На снимке: Александр Никифорович Якименко.

Фото В. СТРЕПЕТКОВА.

Более двадцати пяти лет трудится на Кедровской ферме совхоза имени Дзержинского Анастасия Алексеевна Коваленко. Добросовестная работница, мастер своего дела, она по праву считается одной из лучших доярок фермы, постоянно перевыполняет свои обязательства.

РЕПЛИКА ЭКОНОМИСТА

Жгли солому—веселились, подсчитали—прослезились

«В мае месяце руководители Колонского отделения Денисовского совхоза оказались в трудном положении: не хватало кормов для крупного рогатого скота. Силоса и сена оставалось очень мало. Руководство совхоза и соседних отделений пришли колонцам на помощь. Однако, используя эту помощь, колонцы допустили грубую ошибку в расчетах. Считая, что самый дешевый корм в совхозе—концентраты, в мае скоту давали этот корм в большом количестве. Оставшуюся в отделении кормовую солому — более 1600 центнеров — сожгли.

При этом колонцы забыли, что они использовали на корм покупные концентраты, стоимость которых почти в три раза дороже концентратов совхозного производства, то есть по 11 рублей за центнер. Кроме того, от сожжения соломы допущен также прямой убыток в сумме более 500 рублей.

Вот и получилось, что такая «экономия» принесла колонцам одни убытки. В мае месяце молоко и мясо крупного рогатого скота в Колонском отделении оказалось на 50 процентов дороже, чем в других отделениях совхоза, которые использовали солому в кормовом рационе скота и не злоупотребляли покупными концентратами».

Такая заметка была помещена в очередном выпуске «Сибирского сквознячка» в Денисовском совхозе. Причем названы и конкретные фамилии тех, кто оказался виновником удорожания животноводческой продукции в Колонском отделении. Это управляющий Дмитрий Самсонович Вдовенко, зоотехник Валентина Александровна Лагерева и бухгалтер Александра Ивановна Лебедева. Думается, что руководители отделения поймут свою ошибку и в дальнейшем не допустят подобных фактов экономии наоборот.

А. ХВОРОСТЯННИКОВ,
главный экономист совхоза.

НАУКА И ТЕХНИКА— СЕЛЬСКОМУ ХОЗЯЙСТВУ

Выполнение заданий девятой пятилетки во всех отраслях экономики, в том числе и в сельскохозяйственном производстве, наша партия связывает с ускорением научно-технического прогресса. XXIV съезд КПСС потребовал повысить эффективность научных исследований в области сельского хозяйства, сосредоточить усилия ученых на решении его перспективных проблем. Партия особо подчеркивает необходимость более полно и планомерно внедрять в колхозное и совхозное производство достижения науки и передовой практики.

НОВОЕ — НА ПОЛЯ И ФЕРМЫ

Широкое и быстрое использование на полях и фермах научных рекомендаций — важное условие подъема сельскохозяйственного производства, роста его эффективности, повышения производительности труда.

Довести среднегодовые сборы зерна по стране не менее чем до 195 миллионов тонн— такова боевая задача хлеборобов в новой пятилетке. Чтобы повсеместно поднять плодородие земли, повысить урожаи, очень важно умело использовать разработанные научно-исследовательскими учреждениями рекомендации по рациональной системе земледелия в каждой зоне страны. В Северном Казахстане, Сибири и на Южном Урале, например, более чем на 15 миллионах гектаров применяется новая почвозащитная система земледелия и обработки почвы с оставлением стерни на поверхности поля. Сбор зерна при этом увеличился в среднем до 2—3 центнеров с гектара. Эта система изучается в производственных условиях Северного Кавказа, юга Украины и Поволжья.

Как показывают расчеты специалистов, внедрение в производство новых перспективных сортов и гибридов, расширение посевов лучших районированных сортов зерновых, зернобобовых и крупяных культур дают возможность увеличить по стране сбор зерна на несколько миллионов тонн в год. Так, благодаря возделыванию озимой пшеницы «безостая-1» и «мироновская-808» страна ежегодно получает дополнительно 4—5 миллионов тонн зерна. Еще больший результат даст применение новых, более урожайных сортов этой культуры—«Аврора», «Кавказ», «мироновская юбилейная», «Ильичевка», «одесская-51».

Сейчас ученые заняты выведением низкорослых сортов и гибридов зерновых культур, неполегающих и устойчивых против болезней, способных хорошо использовать удобрения, дающих продукцию высокого качества. Особенно нужны такие сорта хозяйствам, имеющим орошаемые и осушенные земли, на которых можно получать по 60—70 и более центнеров зерна с гектара.

Известно, что не менее половины достигнутого за последние годы прироста продукции земледелия получено в результате применения минеральных удобрений и других средств химии. Растущие поставки удобрений селу,—а к 1975 году они увеличатся до 72 миллионов тонн,— дадут наибольший эффект в том случае, если земледельцы повсеместно будут опираться на материалы агрохимического обследования почв, советы ученых по применению удобрений. Практика показывает, что правильное использование удобрений дает прибавку урожая до 2,5—3 тонн зерна на каждую тонну внесенных туков.

Одно из главных требований партии к ученым и труженикам села— улучшение качества сельскохозяйственной продукции. В этом деле уже есть некоторые достижения. На многих миллионах гектаров, к примеру, возделывается яровая пшеница «саратовская-29», отличающаяся высокими хлебопекарными качествами. Около миллиона тонн растительного масла дополнительно получает страна каждый год благодаря возделыванию сортов подсолнечника, выведенных выдающимся селекционером В. С. Пустовойтом. Качество продукции можно улучшить, если умело вносить удобрения, тщательно ухаживать за растениями. И на этот счет есть рекомендации ученых, которые надо активно использовать.

Половину всей продукции сельского хозяйства дает ныне животноводство. XXIV съезд КПСС наметил в новом пятилетии значительно увеличить производство молока, мяса, шерсти, яиц. И в этой отрасли успеха нельзя достичь без внедрения в жизнь научных достижений. Возьмем межпородное промышленное скрещивание свиней. Оно повышает привесы на 8 — 12 процентов. Интенсивный откорм молодняка крупного рогатого скота и сдача его высокой кондицией позволяют ежегодно получать только по РСФСР около одного миллиона тонн говядины в живом весе. В районах молочного животноводства производство мяса можно увеличить путем широкого внедрения промышленного скрещивания молочного и молочно-мясного скота с быками мясной породы. У помесного скота привесы на 10—15 процентов выше, а затраты кормов на центнер мяса при этом на 10 процентов ниже.

Партия учит, что главное условие подъема животноводства—создание прочной кормовой базы. В новой пятилетке предусмотрены меры по расширению производства комбикормов, минеральных и белково-витаминных добавок. Немалую помощь в увеличении заготовок кормов и их рациональном использовании в каждом колхозе и совхозе окажут рекомендации ученых. Так, окультуривание лугов и пастбищ повышает их продуктивность в 8—10 раз. Заслуживают широкого распространения такие приемы заготовки кормов, как приготовление сенажа, витаминной травяной муки, заготовка сена с досушиванием провяленной травы путем активного вентилирования и другие. Потери белков и витаминов при этом сводятся к минимуму.

Сбалансированное кормление скота, то есть кормление по рационам, содержащим все питательные вещества, минеральные соли, витамины, а в нужных случаях и антибиотики, на 20—25 процентов снижает затраты кормов на единицу продукции, предупреждает заболевание животных.

Успехи нашей науки несомненны. И все же она еще в большом долгу перед тружениками полей и ферм. Ученым предстоит многое сделать для выведения новых высокопродуктивных сортов растений, пород животных и птицы, в разработке прогрессивных технологических процессов, методов эффективной защиты растений от вредителей и скота от болезней.

Ю. САВИН,
экономист.

...стественной войны

Сельская новь

ЖИТЬ ДО СТА ОБЯЗАН КАЖДЫЙ

БОЛЬШОЙ ИНТЕРЕС советской общественности вызвало опубликованное недавно сообщение ЦСУ СССР о некоторых итогах последней Всесоюзной переписи населения. За одиннадцать лет, прошедших со времени предыдущей переписи, число жителей нашей страны возросло почти на 33 миллиона человек. Средняя продолжительность жизни советских людей за годы после Великого Октября удвоилась и равна теперь 70 годам. Любопытно, что из года в год растет количество людей, перешагнувших семидесятилетний рубеж. За последние 11 лет их стало на 3 миллиона больше. Свыше 19 тысячам человек «перевалило» за столетний рубеж.

Итоги переписи опровергли бытовавшее мнение о том, что долгожителями являются в основном представители нагорных районов Кавказа, где исключительно благоприятные климатические условия. Действительно, по числу долгожителей Дагестан и Азербайджан занимают в стране первые места. Но после них следует... Якутия, отличающаяся суровостью климата. Во время переписи счетчик повстречал в одном якутском селении женщину, родившуюся в год отмены крепостного права в России—в 1861 году. Самым старым в Верхне-Вилюйском районе оказался Чарлага Федотов—156 лет. А всего в Якутии сейчас под наблюдением врачей 170 мужчин и женщин, которым больше ста лет, около 4,5 тысячи человек в возрасте 80 лет и старше. И это в республике, насчитывающей едва около шестисот пятидесяти тысяч человек!

Много встреч с долгожителями произошло и в других краях и областях страны. В селе Хлевное Липецкой области зарегистрированы 109-летняя М.А. Короткина и ее однофамильцы—105-летняя Наталья Степановна и100-летний Григорий Мирокович. В селе Иртек Оренбургской области живет супружеская пара Сидоркиных. Ефиму Сидоркину, участвовавшему, кстати, в русско-японской и первой мировой войнах, 111 лет, а его супруге 109 лет. А в селе Тайсары Верхнеуральского района Челябинской области живут сестры Девятковские. Старшей, Анне Самойловне, исполнилось 111 лет, младшей—Александре Самойловне—105. В Подмосковье зарегистрировано 106 человек, «переваливших» за вековой рубеж. Здесь «рекордсменкой» оказалась жительница Одинцовского района Дарья Захаровна Шиманова, прожившая 120 лет.

Немало долгожителей перепись выявила и в городах. В Москве на день переписи их оказалось 113. Старшей из них—Александре Елисеевне Мелентьевой—117 лет. Причем она коренная москвичка, живет в столице с девяти лет. 121-летнюю Сельти Кулиеву из киргизского города Кок-Янгак по праву называют главой шахтерской династии. Среди ее детей, внуков и правнуков 40 человек посвятили себя почетному шахтерскому труду.

Итак, географический фактор не имеет решающего значения для долголетия: столетние встречаются как на Юге, так и на Севере, в деревнях и городах. В чем же заключается «секрет» долгожителей?

По мнению советского ученого-геронтолога Л. Дуэли, им является, в первую очередь, непрекращающаяся до глубокой старости активная трудовая деятельность человека. Кандидат медицинских наук Р. Аликишиев добавляет к этому, что долгожителем может стать только тот, кто умерен в приеме пищи, питается соразмерно с затратами энергии. Крайне вредно недоедание, но, по его мнению, еще вреднее для здоровья переедание.

А вот мнение столетнего москвича И.А. Цуканова, сложившееся в результате его личного опыта:

—Лучший способ продлить жизнь—не укорачивать ее,—говорит Иван Андреевич.—В организме каждого из нас с рождения заложены возможности долгожития. Поэтому-то жить до ста обязан каждый. Беда только в том, что не каждый умеет правильно распорядиться этим природным даром...

Иван Андреевич никогда не употреблял алкогольных напитков и не курил. Отвращение к этим пагубным привычкам ему удалось воспитать и у своих детей, внуков, правнуков и праправнуков, которых 76 человек.

Итак... жить до ста обязан каждый!

А. ШЕСТАКОВСКИЙ.

И ВАМ МОЖЕТ ПОВЕЗТИ

В сберегательную кассу частенько заходят обладатели счастливых лотерейных билетов. Ведь в этом году уже состоялось три тиража розыгрыша лотереи.

Жительницы села Дзержинского М. В. Бондаренко и А. С. Оленникова выиграли на 30-копеечный билет по пуховому платку стоимостью 64 рубля. Камвольный шерстяной платок достался С. И. Акишевой из поселка Новый. И. Я. Афанасьев из Кондратьева стал обладателем ковра. Сопутствовала удача и А. С. Задорожному. Он выиграл радиоприемник «ВЭФ-201». Ручные часы выиграл С. С. Смирнов.

Обладателям счастливых лотерейных билетов, кроме того, выплачено деньгами 1061 рубль.

Товарищи, покупайте лотерейные билеты! Может быть, и вам повезет.

С. ФАДЕЕНКО.

КРАЙ РОДНОЙ. Фото **В. СТРЕПЕТКОВА.**

ОПАСНО: ЯД! СОВЕТУЕТ ВРАЧ

Вы отправились в туристический поход или просто прогуляться по лесу, побродить по берегу реки. Вы любуетесь открывшейся вашему взору картиной, вдыхаете свежий запах и аромат цветов. Но чтобы прогулка не принесла неожиданных огорчений, нужно знать, что среди растений встречаются и ядовитые, есть они и в нашем крае.

Отравления этими растениями могут привести к печальному исходу. Поэтому никогда не ешьте и даже не пробуйте незнакомых дикорастущих ягод, плодов, корневищ. Не оставляйте без присмотра в лесу и на лугу маленьких дет[illegible]

смерть от паралича дыхательного центра.

Не менее распространена в крае и **белена черная.** Она растет на дворах, пустырях, вдоль заборов и дорог. Ее стебель клейковатый, в пушистых волосках. Цветы светло-желтые, в середине — лиловые. Плод белены— двухгнездная коробочка, в которой содержатся семена, похожие на зерна мака. При употреблении семян и происходит отравление. Отравление может произойти и при употреблении молодых листьев белены, которые иногда принимают за щавель, или корневища, напоминающ[illegible]

возможна смерть.

В оврагах, на берегах рек и прудов встречается **сладко-горький паслен.** Это невысокий полукустарник, его молодой стебель травянистый, потом покрывается корой. Листья яйцевидные, цветы лиловые, собранные в соцветия, ягоды очень привлекательны: красные, сладкие. Ядовито все растение.

При малейшем подозрении на отравление ядовитыми растениями необходимо срочно вызвать врача, до его приезда — оказать пострадавшему первую помощь. Следует прежде всего вызвать рвоту. Для этого пострадавшему дают выпить несколько стаканов теплой воды с солью. Питье воды с последующей рвотой [illegible]

Редактор А. Ф. ФИЛЬКИН.

НА ГОЛУБЫХ ЭКРАНАХ

15 июня

Из Красноярска:

19.00— «Пионерский лагерь во дворе». Передача для школьников. 19.30 — Занимательные фильмы. 20.00 — «Вчера, сегодня, завтра». Информационный выпуск. 20.15 — Музыка. 20.20—Реклама. 20.30 — Театр в студии. «Однажды в новогоднюю ночь». Спектакль краевого драматического театра им. А. С. Пушкина. 22.00 — «12 дружных». хозяйства. 21.15—«Вчера, сегодня, завтра». Информационный выпуск.

Из Москвы:

21.30 — Музыкальные встречи. 22.05—Страницы истории советского кино. «Тринадцать». Художественный фильм.. Производство киностудии «Мосфильм» (1937 г.). 23.30— «Время». Информационная программа. «На VIII съезде Социалистической единой партии Германии». 00.30—Телевизионный музыкальный фильм. 01.25—Футбол. Отборочный матч олимпийского турнира: сборная Голландии — сборная СССР. Передача из Голландии.