Пролетарии всех стран, соединяйтесь!

ДЗЕРЖИНЕЦ

ОРГАН ДЗЕРЖИНСКОГО РАЙОННОГО КОМИТЕТА КПСС
И РАЙОННОГО СОВЕТА ДЕПУТАТОВ ТРУДЯЩИХСЯ КРАСНОЯРСКОГО КРАЯ

Газета выходит с апреля 1931 года. | № 126 (3680) | СУББОТА, 23 октября 1971 года. | Цена 2 коп.

Великому Октябрю— достойную встречу!

ТРУДЯЩИЕСЯ СОВЕТСКОГО СОЮЗА! БОРИТЕСЬ ЗА КОММУНИСТИЧЕСКОЕ ОТНОШЕНИЕ К ТРУДУ! УКРЕПЛЯЙТЕ ДИСЦИПЛИНУ И ОРГАНИЗОВАННОСТЬ! СВЯТО БЕРЕГИТЕ И ПРИУМНОЖАЙТЕ ОБЩЕСТВЕННУЮ СОБСТВЕННОСТЬ!

(Из Призывов ЦК КПСС).

Беспокойна шоферская работа. Все время в пути. Но Николай Петрович Бурмакин любит свое дело и хорошо знает его. Трудится он в колхозе «Заря коммунизма». Трудится добросовестно, старательно выполняет все задания. Пожалуй, самая напряженная пора у шоферов, как и у всех хлеборобов, — время уборочных работ. И Николай Петрович отлично поработал на вывозке нового урожая.

На снимке: Н. П. Бурмакин.

Фото В. СТРЕПЕТКОВА.

ИНФОРМАЦИЯ
О СРЕДНЕСУТОЧНОМ НАДОЕ МОЛОКА ОТ КОРОВЫ В СОВХОЗАХ И КОЛХОЗАХ РАЙОНА НА 22 ОКТЯБРЯ
(в килограммах)

Первая графа—**надой от коровы в 1971 году**, вторая— **надой на ту же дату в прошлом году.**

Совхозы:		
Имени Дзержинского		
Улюкольская ферма	6,4	6,6
Кедровская ферма	5,6	4,5
Дзержинская ферма	5,4	5,8
Усольская ферма	4,6	4,7
По совхозу	5,4	5,4
Денисовский		
Денисовское отделение	6,5	—
Топольское отделение	4,7	4,5
Колонское отделение	4,5	3,3
Кондратьевское отделение	4,4	3,4
По совхозу	5,4	4,5
Шеломковский		
Макаровское отделение	6,2	4,5
Канарайское отделение	5,4	5,2
Шеломковское отделение	5,0	8,0
Батовское отделение	3,7	3,7
По совхозу	5,0	4,9
Колхозы:		
«Красный маяк»	5,1	5,0
«Искра»		
Николаевская бригада	5,0	4,5
А-Ершинская бригада	4,7	5,1
Вознесенская бригада	3,7	4,4
По колхозу:	4,5	4,7
«Россия»		
Курайская бригада	6,5	7,3
Плитненская бригада	4,1	3,5
Ашпатская бригада	4,0	5,8
Петровская бригада	3,9	5,2
По колхозу:	4,4	5,6
«Заря коммунизма»		
Верхнетанайская бригада	4,4	—
Семеновская бригада	4,0	—
Нижнетанайская бригада	3,4	—
По колхозу:	3,8	3,3
По району:	**4,9**	**4,9**

Примечание: данных по бригадам колхоза «Красный маяк» не имеется. Нет данных за прошлый год и по тем бригадам и отделениям, где стоят прочерки.

В КОМИТЕТЕ НАРОДНОГО КОНТРОЛЯ

Состоялось заседание комитета народного контроля, на котором был рассмотрен вопрос об уборке с полей и хранении в хозяйствах района корнеклубнеплодов.

На заседании отмечено, что в Семеновской бригаде колхоза «Заря коммунизма», в Шеломковском отделении Шеломковского совхоза, в Александроершинской и Вознесенской бригадах колхоза «Искра» до сих пор еще часть корнеплодов не убрана. В Топольском отделении Денисовского совхоза допущена порча картофеля.

За несвоевременную уборку и безответственное отношение к сохранности корнеклубнеплодов бригадирам тт. Буканову, Римарчук, Клименкову и управляющим отделениями тт. Полозову и Мерзлякову объявлен строгий выговор. Директор Шеломковского совхоза тов. Прищепенко и председатель колхоза «Заря коммунизма» тов. Зенюк строго предупреждены. Комитет народного контроля принял к сведению заверения, что к 25-26 октября все корнеплоды будут вывезены к местам хранения, складированы и надежно укрыты от мороза.

ДОСКА ПОЧЁТА

Районный комитет КПСС, исполком районного Совета депутатов трудящихся и райком профсоюза работников сельского хозяйства и заготовок за успешное выполнение социалистических обязательств по производству зерна, за достижение высоких результатов в социалистическом соревновании на уборке урожая 1971 года и вспашке зяби заносят на районную Доску почета:

ПО СОВХОЗУ ИМЕНИ ДЗЕРЖИНСКОГО

Усольскую ферму (управляющий И.И. Шако, секретарь парторганизации П.А. Выдрина, председатель месткома И.Ф. Трещенко), получившую по 23,1 центнера зерна с гектара;

Улюкольскую ферму (управляющий И.М. Бураков, секретарь парторганизации И.М. Кузьмичев, председатель месткома Г.Г. Хетчиков), получившую по 21,2 центнера зерна с гектара;

Дзержинскую ферму (управляющий В.Г. Манохин, секретарь парторганизации М.С. Чернова, председатель месткома В.В. Козлов), получившую по 20,8 центнера зерна с гектара;

Кедровскую ферму (управляющий Г. И. Колосов, секретарь парторганизации А.Г. Кривошеев, председатель месткома П.А. Нехин), получившую по 20,5 центнера зерна с гектара;

Саратовскую ферму (управляющий М.И. Макарюк, секретарь парторганизации Н.С. Макарюк, председатель месткома А.Я. Терещенко), получившую по 20,5 центнера зерна с гектара;

Михайловскую ферму (управляющий А.Н. Бибиков, секретарь парторганизации А.Н. Клименкова, председатель месткома Е.Г. Поплевченко), получившую по 20,2 центнера зерна с гектара;

Поздеева Анатолия Матвеевича — тракториста Дзержинской фермы, вспахавшего 432 гектара зяби;

Костина Андрея Егоровича—тракториста Дзержинской фермы, вспахавшего 397 гектаров зяби;

Комарова Дмитрия Ивановича—тракториста Михайловской фермы, вспахавшего 394 гектара зяби;

Башуна Константина Емельяновича—тракториста Михайловской фермы, вспахавшего 376 гектаров зяби;

Градобоева Дмитрия Тихоновича—тракториста Улюкольской фермы, вспахавшего 334 гектара зяби;

Заравчатского Михаила Ивановича—тракториста Улюкольской фермы, вспахавшего 270 гектаров зяби;

Подойникова Михаила Федотовича— тракториста Кедровской фермы, вспахавшего 250 гектаров зяби;

Кочанова Семена Кондратьевича—сушильщика Усольской фермы;

Фишера Роберта Карловича—шофера.

Уверенная поступь страны

Работники промышленности, соревнуясь за достойную встречу 54-й годовщины Великой Октябрьской социалистической революции и досрочное выполнение плана первого года девятой пятилетки, успешно выполнили план девяти месяцев по объему реализации и производству большинства важнейших видов промышленной продукции, говорится в сообщении Центрального статистического управления при Совете Министров СССР. Прирост промышленного производства по сравнению с соответствующим периодом прошлого года составил 8 процентов. Производительность труда в промышленности возросла на 6,5 процента.

Важнейшие отрасли промышленности увеличили выпуск продукции по сравнению с девятью месяцами 1970 года: электроэнергетика—на 9 процентов, топливная промышленность— на 6 процентов, черная и цветная металлургия—на 6 процентов, химическая и нефтехимическая промышленность—на 11 процентов, машиностроение и металлообработка— на 11 процентов, лесная, деревообрабатывающая и целлюлозно-бумажная промышленность—на 6 процентов, промышленность строительных материалов—на 8 процентов, легкая промышленность—на 8 процентов, пищевая промышленность—на 5 процентов. Производство товаров культурно-бытового назначения и хозяйственного обихода возросло на 11 процентов.

Девятимесячный план перевыполнен всеми общесоюзными и союзно-республиканскими промышленными министерствами и всеми союзными республиками.

По сравнению с соответствующим периодом прошлого года произведено больше: электроэнергии—на 46 миллиардов киловатт-часов, нефти — на 17 миллионов тонн, газа—на 12 миллиардов кубических метров, угля—на 13 миллионов тонн, стали — на 3,7 миллиона тонн, проката черных металлов — на 2,5 миллиона тонн, стальных труб—на 62 миллиона метров, минеральных удобрений — на 5 миллионов тонн и многих других видов продукции.

Улучшились технико-экономические показатели работы предприятий.

Снижена себестоимость промышленной продукции. Выполнен девятимесячный план прибыли.

(ТАСС).

В ПАРТИЙНЫХ ОРГАНИЗАЦИЯХ

Заботы коммунистов

Коммунисты Курайской бригады колхоза «Россия» обсудили итоги своей работы за год, отчитались, как они выполняли решения предыдущего отчетно-выборного партийного собрания. Отмечалось, что за отчетный период деятельность партийной организации заметно активизировалась. Коммунисты занимают авангардную роль в социалистическом соревновании. Назывались имена таких передовиков колхозного производства, как т т. Петров, Вольфов, Кондратьев, Шахов, Какоулин и других.

Но главное внимание на собрании было сосредоточено на нерешенных вопросах, на недостатках в жизни парторганизации.

Тов. Троянов отметил, что в бригаде нынче затянулась уборка зерновых, а партбюро не забило вовремя тревоги. До сих пор не налажено по-настоящему сушильное хозяйство. Партийная организация слабо контролирует работу совета бригады, не оказывает ему действенной помощи.

У нас еще низка культура земледелия, выступил тов. Годунов, урожаи получаем ниже, чем в других бригадах. И в этом году плохо готовим почву под будущий урожай.

Коммунисты отметили целый ряд недостатков в организации уборочных работ. Из-за этого были допущены значительные потери зерна. До сих пор не убраны семена люцерны.

Справедливой критике было подвергнуто партийное бюро за отсутствие контроля за ходом подготовки к зиме животноводческих помещений. А подготовлены они плохо, что конечно отразится на выполнении заданий по производству продукции животноводства.

Все это не могло не встревожить коммунистов. В принятом решении они наметили конкретные меры по устранению недостатков в своей работе.

Е. ПАВЛОВА.

РАСТИ ЛЕНИНЦАМИ

«Вы должны воспитывать из себя коммунистов». Этот знаменитый ленинский призыв свыше пяти десятилетий является надежнейшим компасом советского юношества. Что значит воспитать из себя коммуниста, Владимир Ильич разъяснял: прежде всего необходимо выработать ясное и цельное коммунистическое мировоззрение. Эта мысль— основополагающая, стержневая в работах В. И. Ленина о молодежи—ныне звучит еще более актуально. В решениях XXIV съезда КПСС сказано, что в условиях строительства коммунизма «первостепенное значение приобретает формирование научного мировоззрения у всех тружеников советского общества на основе марксизма-ленинизма как цельной и стройной системы философских, экономических и социально-политических взглядов».

Эти слова в первую очередь касаются молодежи, ибо современные двадцатилетние не прошли той школы труда и борьбы, которая экзаменовала на зрелость их отцов и дедов. Одним из главных средств идеологического воспитания молодежи является политическое просвещение.

Сложившаяся система политпросвещения является трехступенчатой, что дает возможность, с одной стороны, учесть интересы юношей и девушек, их общеобразовательную и политическую подготовку, а с другой—обеспечить последовательность и преемственность обучения.

Первая ступень—для молодежи, не имеющей среднего образования. Для этой категории юношества будут работать кружки: «Биография В. И. Ленина», «Основы экономических знаний».

Начальной ступени политического образования соответствует такая форма учебы, как кружки. Это прививает юношам и девушкам, не имеющим среднего образования, навыки самостоятельного изучения литературы, способность мыслить последовательно. Такая форма учебы призвана пробудить и развить мировоззренческие интересы юношей и девушек, их активность, научить формулировать и ставить вопросы.

Новый учебный год в системе политического просвещения начинается в дни успешного выполнения решений XXIV съезда КПСС. Это всенародное движение определяет содержание, формы и методы политической учебы.

Ленинизм всегда был теоретическим оружием партии и ее резерва—комсомола, это положение пройдет через все занятия в системе молодежного политического просвещения.

В новом учебном году всеми видами политической учебы в нашем районе будет охвачено более 1000 юношей и девушек. В пяти кружках 114 комсомольцев будут заниматься по программе «Беседы о партии». В течение учебного года они получат сведения об основных исторических этапах и многогранной деятельности КПСС, международном значении ее опыта. Пропагандисты помогут юношам и девушкам сознательно определить свое место в борьбе советского народа за коммунизм.

В начальном звене комсомольского политпросвещения будет изучаться биография В. И. Ленина и «Основы экономических знаний». Всего в нашем районе экономические знания будут изучать 276 комсомольцев, и многие из них будут заниматься вместе с коммунистами.

Как мы видим, основы экономических знаний занимают видное место во всей системе политического просвещения. Эти знания приобретают особую значимость в условиях развивающегося научно-технического прогресса и проводимой в жизнь хозяйственной реформы. Занятия по основам экономических знаний будут вести экономисты, специалисты сельского хозяйства, руководители предприятий.

Одной из новых форм обучения молодежи станут школы коммунистического труда. В их программах основы экономики доводятся до слушателя в тесной связи с местными условиями. Многое разъясняется на конкретных примерах. Особое значение школы коммунистического труда будут иметь для тружеников сельского хозяйства. Ведь XXIV съезд партии ставит перед ними очень ответственные задачи. И изучение передового опыта, экономики молодежью в свете решений съезда станет необходимым условием решения очень важных дел.

М. СИЛЬЧЕНКО,
первый секретарь
Дзержинского райкома комсомола.

Новости науки и техники

Московская область, пос. Софрино. Продукция Софринского экспериментально-механического завода хорошо известна работникам лесного хозяйства и лесодобывающей промышленности. Многие машины и механизмы, сконструированные здесь, работают в леспромхозах и лесхозах страны. На заводе постоянно совершенствуют выпускаемые машины, разрабатывают их новые конструкции.

С опережением графика испытана и запущена в серийное производство вибрационная установка «Кедровка ЕК» (для отряхивания еловых и кедровых шишек с растущих деревьев), лесопосадочная машина «СЛЧ-1», мерная вилка «ВМ-1» и т.д.

На снимке: новая вибрационная установка для отряхивания шишек «Кедровка ЕК». Установка создана на базе экскаватора Э-153А. За смену она может обрабатывать до 160 деревьев с максимальным диаметром до 60 сантиметров. Обслуживает ее 3 человека.

Фото В. ЗУФАРОВА.

(Фотохроника ТАСС).

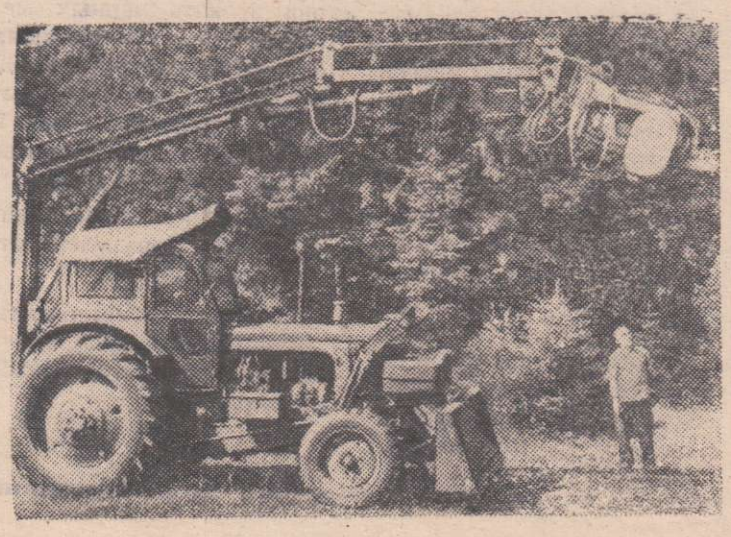

ПАРТИЙНАЯ УЧЕБА: ПЕРВОЕ ЗАНЯТИЕ

Большое значение в экономическом воспитании трудящихся имеет овладение теоретическим наследием Маркса—Энгельса—Ленина. Изучая его, трудящиеся познают законы и перспективы общественного развития, усиливают свое участие в коммунистическом строительстве.

Основной формой марксистско-ленинской закалки коммунистов и беспартийных является политическая учеба. С 18 октября в нашем районе начали работать школы по изучению основ экономических знаний и школы основ марксизма-ленинизма. Повсеместно начато изучение материалов XXIV съезда КПСС. В основном политические занятия в районе прошли организованно, на высоком идейном уровне.

Хорошо подготовились к первому занятию коммунисты Курайского отделения «Сельхозтехники». В просторном помещении конторы тепло, достаточно света. На столах перед слушателями—блокноты, тетради для конспектов.

Как и во всех политшколах района, первой темой занятий здесь было изучение материалов XXIV съезда КПСС. Пропагандист В. К. Кукарцев подробно осветил тему «Дальнейшее развитие дружбы и сотрудничества социалистических стран». В разборе изучаемых вопросов активное участие приняли слушатели.

Ф. ГИЗАТУЛИН.

* * *

Один из кружков в системе партийного просвещения в Дзержинском леспромхозе ведет пропагандист Александр Владимирович Соловаров. В кружке 14 слушателей. За десять минут до начала занятия люди заняли свои места. У всех тетради, карандаши. Старательно подготовился к встрече со слушателями и пропагандист: у него обстоятельный конспект, специальная литература по теме.

Программа кружка предусматривает изучение материалов XXIV съезда КПСС. Первое занятие посвящено изучению международного положения СССР и внешней политики партии за период с 1966 года по 1971-й. Пропагандист не столько объясняет вопросы, сколько беседует со слушателями, задает им вопросы, слушает их ответы, при надобности дополняет. Но при этом он добивается главной цели—углубления и расширения знаний у своих товарищей по работе. А. В. Соловаров хорошо знает каждого слушателя, вместе с ними он решает общую задачу, поставленную XXIV съездом КПСС перед предприятием.

Если пропагандист рассказывает, объясняет очередной вопрос, то делает это просто, популярно, и слушатели успевают записывать в своих тетрадях главные выводы.

И. ГРИГОРЬЕВ.

* * *

Большим уважением в Шеломковском совхозе пользуется пропагандист Сахно Михаил Григорьевич. Не один год он проводит занятия в школе основ марксизма-ленинизма. Слушатели ее—отличные производственники, обладают прочными политическими знаниями, принимают активное участие в общественно-политической жизни.

«Секрет» успеха пропагандиста в том, что он доходчиво и интересно излагает на занятиях изучаемый материал, а слушатели приобретенные знания применяют в практических делах. Михаил Григорьевич хорошо знает своих слушателей, их образование, кто где работает, как относится к своим обязанностям, какое участие принимает в общественной жизни.

В новом учебном году в сети политического просвещения пропагандист тов. Сахно возглавляет школу по изучению основ экономических знаний.

Первое занятие началось организованно. Все вопросы темы «Международное положение СССР. Внешнеполитический курс КПСС» пропагандист осветил доходчиво, исчерпывающе. Слушатели тт. Гордеев и Прищепенко в своих выступлениях дополнили пропагандиста. Затем началась непринужденная беседа по изучаемой теме.

М. ГРИНЦЕВИЧ.

Проверяем выполнение обязательств

МОЙ ЛИЧНЫЙ ВКЛАД

Все мы стремимся к увеличению производства продукции. Наше дело—получение молока. Как и в любом другом, нужно старание всего коллектива, чтобы добиться намеченной цели. Летом надои молока во многом зависят от работы скотников. Попасут они коров хорошо, вовремя напоят их да отдохнуть дадут, тогда нам, дояркам, есть что надоить, молоко всегда будет. А зимой? Я вот доркой более десяти лет работаю, по своему опыту хорошо знаю, что зимой тоже молоко у коровы на языке. Все зависит от нашего отношения к своим обязанностям—и доярок, и скотников. Если, скажем, доярка к своим обязанностям относится спустя рукава, не вовремя подоит коров, не выдоит их как следует, то и при хорошем корме много молока не получит.

А отношение доярки к животным? Тоже влияет на молоко. Если на корову кричать или еще хуже—бить ее, то молока от нее тоже не много надоишь. Это надо нам всегда учитывать. К каждой корове подход нужен особый. Одной корове, скажем, достаточно ласкового обращения, ласкового слова, чтоб она успокоилась. Другую же надо еще и погладить, и начав доить, несколько раз назвать по кличке.

И очередность доения имеет значение. Я, например, всегда соблюдаю очередность доения своих коров. Это приучает животных к порядку, к определенному времени, и они у меня во время доения всегда спокойно стоят.

Дою коров аппаратом. В группе есть и такие, которых приходится доить вручную. Особенно это относится к первотелкам и новотельным коровам.

Сейчас все наши коровы в зимних помещениях. Они получают по 25 килограммов силоса, по полтора килограмма сена, по килограмму концентратов. Кроме того, даем коровам по 10 килограммов корнеплодов и дополнительно по 300 граммов концентратов на каждый надоенный литр молока—на раздой. У сухостойных коров особый рацион. Хотя много коров в запуске, я ежедневно получаю сейчас по семь килограммов молока в среднем на фуражную корову.

Я решила за год надоить от коровы по 2500 килограммов молока. Свое социалистическое обязательство выполнила в первой половине октября. До конца года получу еще не менее четырехсот килограммов молока на фуражную корову. Это мой личный вклад в досрочное выполнение плана первого года девятой пятилетки.

Клавдия ШИРКО,
доярка Колонского отделения Денисовского совхоза.

ПИСЬМА В РЕДАКЦИЮ

С ДУШОЙ К ДЕЛУ

Я часто бываю в столовой села Денисово. И постоянно здесь много народу. И уже одно это говорит о той большой работе, что приходится выполнять поварам ежедневно.

А обслуживающий персонал небольшой: два повара—М. Шестакова и Е. Алексеева, заведующая столовой Н. Николаева и рабочие—А. Иванова, А. Шкунова, О. Гречухина и Е. Михалева. Изо дня в день они готовят разнообразные блюда и вкусные.

Говоря обо всем этом, нельзя не сказать и о вежливом отношении каждого работника столовой к клиентам. Отпуская обед, они не преминут пожелать вам «приятного аппетита».

В помещении столовой всегда порядок и чистота.

Е. КИВИЛА,
председатель Денисовского рабкоопа.

БЕДЫ МОЖНО ИЗБЕЖАТЬ

...Родители ушли по делам и оставили маленьких детей дома без присмотра. Дети, предоставленные сами себе, начинают искать «интересные» занятия, которые подчас и приводят к печальным последствиям.

Так, в конце сентября в Канарае Н. Гурова оставила в доме пятилетнего сынишку. Мальчишка нашел спички... В данном случае, правда, непоправимой беды не произошло: соседи подоспели вовремя. А если бы помощь не подоспела? В октябре в Алексеевке Л. Будкевич дозволила своему Сереже поиграть со спичками. Он ушел и поджег сено.

Немало бедствий пожары причиняют и тем хозяевам, которые не соблюдают меры противопожарной безопасности. В Улюколе в доме Машуковой возник пожар из-за отсутствия разделки в чердачном перекрытии. Несмотря на неоднократные устные и письменные предупреждения, некоторые граждане сено и солому складируют рядом с жилым домом, не думая о возможных последствиях.

Хочется надеяться, что все хозяева, которые хоть в какой-то мере нарушили правила противопожарной безопасности, постараются предотвратить беду в своем доме.

И. КУЗНЕЦОВ.

НА ТЕМЫ ВОСПИТАНИЯ

Подросток требует внимания

Борьба с правонарушениями среди молодежи, перевоспитание лиц, совершивших правонарушение, необходимая предпосылка и составная часть общей системы воспитания подрастающего поколения.

Правонарушение—это не какое-то самостоятельное, ничем не обусловленное явление. Оно зависит от всего хода формирования личности человека. Это—следствие, результат, проявление определенным образом сформированной структуры личности.

Советское государство в борьбе с преступлениями и другими правонарушениями несовершеннолетних использует многочисленные средства воспитательного воздействия.

Проявляя исключительную заботу и внимание к судьбам подрастающего поколения, наше государство стремится прежде всего не допускать аморальных, антиобщественных проступков, а оступившихся подростков исправить, применяя разнообразные меры воспитания.

Но, если эти меры воспитательного характера не оказали должного воздействия и подросток продолжает совершать новые преступления, тогда в действие вступает уголовный закон. Согласно действующему законодательству, уголовная ответственность за все преступления в настоящее время наступает с 16-летнего возраста, а за опасные преступления—с 14 лет.

За совершение хулиганских действий ответственность наступает с 16-летнего возраста. Однако, за злостное хулиганство, т. е. хулиганство, которое отличается особым цинизмом и дерзостью, уголовная ответственность предусмотрена с 15 лет.

Преступления у нас совершают, как правило, подростки, у которых развиты низменные чувства: пренебрежение к труду, эгоизм, циничное поведение в обществе, привычка к алкоголю, потеря чувства совести.

Совершение аморального поступка тем или иным лицом свидетельствует о том, что у него имеются отрицательные взгляды, привычки, которые со временем могут превратиться в антиобщественную установку личности. В связи с этим при создании условий, исключающих возможность совершения преступлений, одним из важнейших направлений, является «реагирование органов власти и в особенности общественности на аморальное поведение лиц, еще не переросших в правонарушителей». Применительно к несовершеннолетним такое реагирование должно осуществляться их непосредственными воспитателями (школой, семьей, общественностью), органами, осуществляющими борьбу с безнадзорностью и правонарушениями несовершеннолетних.

Дети-подростки, допускающие проступки, должны ставиться на учет в детской комнате милиции, и за ними закрепляться общественные воспитатели—шефы. Детские комнаты милиции своевременно должны выявлять неблагополучные семьи, в которых воспитанием детей не занимаются.

Родители в порядке реагирования на аморальное поведение детей, являющихся результатом их плохого воспитания, должны рассматриваться на товарищеских судах, в комиссиях по делам несовершеннолетних, на предприятиях по месту их работы. Лица, вовлекающие в распитие спиртных напитков несовершеннолетних, должны строго привлекаться к уголовной ответственности.

Одной из причин недостатков воспитания в семье следует признать отсутствие должного контакта между родителями и педагогами. Родители правонарушителей очень редко бывают в школах, а на информацию учителей о плохом поведении подростков реагируют неправильно, либо вообще не реагируют.

В некоторых семьях подросткам не прививается отрицательного отношения к пьянству. Наоборот, во время семейных празднеств, вечеринок их угощают спиртными напитками наравне со взрослыми. Это отрицательно влияет на их воспитание.

Подросток требует к себе серьезного внимания. Чтобы дети росли настоящими гражданами нашей Родины, нужно создавать для них все условия. Этим призваны заниматься не только школы и общественные организации, но и родители.

П. ШАХМЕТОВ,
прокурор Дзержинского района.

Хлеб. Как много смысла заключено в этом простом слове, сколько мыслей вызывает оно у каждого из нас... Я помню суровые годы войны, когда хлеб выдавали по карточкам. Я помню, как дорожили тогда каждым кусочком хлеба. Помню, как мать последний кусочек всегда отдавала мне и сестренке. А иногда в доме вообще не было ни кусочка. И тогда приходилось заменять хлеб жмыхом или драниками...

Хлеб. Сейчас он у каждого из нас на столе: у лесоруба и плотника, у инженера и космонавта. Но чтобы он каждый день появлялся на столе у людей, много труда надо вложить тем, кто его растит, кто сеет и пашет, кто убирает урожай.

Одним из лучших комбайнеров нынешней страды в колхозе «Заря коммунизма» был Андрей Афанасьевич Булавкин, которого вы видите на этом снимке. За сезон Андрей Афанасьевич убрал более 300 гектаров и намолотил более пяти тысяч центнеров зерна. А сейчас механизатор ремонтирует свою машину, готовит ее к будущей жатве.

А. ДЕРЕШЕВ.

Фото В. СТРЕПЕТКОВА.

Мемориал „Брестская крепость-герой“

Брест. Открыт мемориальный комплекс «Брестская крепость-герой». Комплекс-памятник коллективному герою—народу-воину, дань глубокого уважения тем, кто погиб в схватках с фашистами. Его проект разработан авторским коллективом во главе со скульптором лауреатом Ленинской премии Александром Павловичем Кибальниковым.

...Главный вход мемориала «Крепость-герой». Посетители проходят под сводом, напоминающим по форме пятиконечную звезду, и по широкой аллее направляются к монументу, изображающему скорбящего воина. Рядом со скульптурой-гигантом сверкает титановым покрытием штык-обелиск высотой в 100 метров. Составной частью комплекса является и скульптура «Жажда». Это основные элементы мемориала.

На снимках: скульптура скорбящего воина (слева); скульптура «Жажда»—один из фрагментов мемориального комплекса.

Фото Г. НАДЕЖДИНА.

(Фотохроника ТАСС).

Какие бывают дома?

В МИРЕ ИНТЕРЕСНОГО

Мы любуемся современными величественными зданиями из стекла и бетона. А каменные сооружения? Возведенные в стародавние времена, они по сей день стоят крепко, поражают наше воображение. Много современных домов строится из кирпича. Довольно много есть и деревянных строений, деревенские умельцы кладут бревно к бревну исключительно плотно, из-под их рук выходят чудесные дома.

Неужели люди в качестве строительного материала использовали и применяют теперь в основном только строевой лес, бетон, кирпич? Оказывается, нет. Строительная практика знает много других образцов материалов.

В свое время (в 1740 году) императрица Анна Иоановна повелела построить в Санкт-Петербурге целый дворец. И, как нам известно из романа Лажечникова «Ледяной дом», дворец этот был сооружен изо льда. Скульптуры на карнизе дворца, бани, пушки для утехи вельмож были сделаны тоже изо льда.

Широкое применение находит лед и в народной практике. Так, например, в Ростокине еще до войны был построен склад изо льда. По свидетельству очевидцев, он эксплуатировался хорошо еще и в пятидесятых годах.

В Гатчине, неподалеку от Ленинграда, на берегу Черного озера есть величественный дворец. Его назвали Приоратским. А этот прекрасный дворец построен из обыкновенной земли. И не теперь, а более полутораста лет тому назад. История донесла до нас и другие примеры строительства различных земляных сооружений, и не только в глубокой древности. Земля как строительный материал применяется и сейчас на Кавказе, в Средней Азии и других безлесных местах.

Очень интересен дом, построенный в Арзамасе рабочим паровозо-ремонтного депо С.С. Корчагиным. В качестве строительного материала он использовал обыкновенную солому. И получился чудесный дом, за тридцать лет эксплуатации он не изменил своего привлекательного вида.

Сельские умельцы доказали, что можно построить добротный дом из самых обыкновенных дров. В деревне Степановке Калининской области местный плотник возвел себе именно такой дом. Стена—это та же поленница дров, но с той разницей, что плотник клал их на цементированный раствор. В конце пятидесятых годов этому дому было свыше полувека, но он еще держался крепко.

Не обошли стороной строители и кукурузу. В ряде мест из нее строят великолепные дома, к тому же они исключительно теплые: топлива для обогрева требуется в два раза меньше, чем для здания с каменными стенами.

Строители древнего мира использовали в качестве строительного материала каменную соль. Исследователи обнаружили в пустыне Сахаре (Африка) развалины древнего города, в котором все постройки оказались сложенными из глыб настоящей соли.

А вот пример из сегодняшней практики. В Закарпатской области под землей, на глубине 200 метров в мощных пластах обыкновенной соли высечены коридоры, палаты, столовая, кабинеты для врачей, комнаты отдыха. Здесь, в соляной шахте, находится отделение Солотвинской районной больницы, оно построено специально по заказу врачей. Выходит, соль находит применение не только в пище.

В нашей стране на берегу Ледовитого океана возводится первое в мире здание из ваты. Это будет жилой дом, притом четырехэтажный. Его проект разработан в институте «МорНИИпроект».

Не диковинка и бумажные дома. Еще в 1869 году (2 сентября) «Биржевые ведомости» писали: «...американец Пова в Нью-Йорке на своей фабрике приготовляет бумажное вещество из смеси макулатуры, животного клея, которое до такой степени прочно, что в Нью-Йорке, Чикаго и других городах строят из него дома, которые зимой теплее, а летом прохладнее каменных».

А в наши дни построено уже немало домов, в которых многие конструкции выполнены из пластических масс. Считается, что широкое внедрение в строительство пластмасс снизит вес зданий в тридцать и более раз, значительно удешевит строительные объекты.

В. КИНЕГИН.

Многие выпускники Курайской средней школы благодарны преподавателю домоводства Е.Ф. Окладниковой. Ведь Евдокия Федоровна научила их, а теперь вот учит этих семиклассниц шить красивые платья, блузки, готовить вкусные блюда, печь пышные торты.

Евдокия Федоровна с радостью передает будущим хозяйкам все хорошее, чем в совершенстве владеет сама, а девочки с особым вниманием прислушиваются и перенимают опыт своей учительницы, искусного кулинара, портнихи.

На снимке: урок домоводства в 7-м классе Курайской средней школы. Справа—Е.Ф. Окладникова, преподаватель домоводства.

Фото В. СТРЕПЕТКОВА.

ПОПРАВКА

В статье «Не только знать, надо выполнять» («Дзержинец» № 124 от 19 октября) во втором абзаце первой колонки напечатано «Рядом с вареными продуктами в нем хранятся сливочное масло, творог, сырое мясо». Следует читать «Рядом с вареными продуктами, сливочным маслом и творогом в холодильнике хранится и сырое мясо». Редакция приносит извинения автору и читателям.

Редактор А. Ф. ФИЛЬКИН.

НА ГОЛУБЫХ ЭКРАНАХ

23 октября

Из Москвы:

12.00—Новости. 12.05 —Для детей. «Светит звездочка». 12.35 — «Проблемы совершенствования управления народным хозяйством на основе применения экономико-математических методов и вычислительной техники». Ведет передачу академик В. М. Глушков. 13.10 — «Народные узоры». Концерт. 14.00 —В эфире—«Молодость». «Встреча». Передача по письмам зрителей. 14.45—Чемпионат СССР по хоккею: «Спартак» — «Динамо» (М). 3-й период (в записи). 15.35— «Графиня Коссель». Художественный фильм. 1-я серия. 16.50— Новости. 17.05—Телевизионный документальный фильм «Клад». 17.35— Л. Бетховен. Шестая симфония «Пасторальная». 18.20 — «Поиск». Ведет передачу писатель С. Смирнов.

Из Красноярска:

19.00—«День за днем». Информационный дневник недели. 19.30— Документальный фильм «Розовая чайка». 19.40—Для молодежи. «Верность клятве». Телевизионная встреча.

Из Москвы:

20.30—Киноленты прошлых лет. «Коллежский регистратор». Художественный фильм. 21.50 — «Три колоса». Выступление писателя Ю. Черниченко. 22.10—Играет эстрадный оркестр «Голубой экран». 23.00 —«Время». Информационная программа. 23.35—Авторский вечер композитора Арно Бабаджаняна. Трансляция из Колонного зала Дома Союзов. 1-е отделение.

К СВЕДЕНИЮ ГРАЖДАН

Заготконтора, магазины сельпо и рабкоопов с 20 октября с. г. закупают у населения мясо по следующим ценам за килограмм:

говядина 1-й категории—2 руб., говядина 2-й категории—1 руб. 80 коп., баранина—2 руб. 20 коп., свинина—2 руб. 30 коп., гусей —3 руб., уток—2 руб. 50 коп., кроликов—2 руб. 50 коп., сало соленое—2 руб.

* * *

В магазине «Ткани» в районном центре с 10 до 17 часов работает аптечный киоск.

ТРЕБУЮТСЯ:

Дзержинской подстанции электромонтеры.

* * *

Дзержинскому райпотребсоюзу шоферы на автомашины ГАЗ-51.

Кинотеатр «ЗАРЯ»

23—24 октября
ВСЕ НА ПРОДАЖУ

25 октября
ЕСЛИ НЕ ВИНОВЕН— ОТПУСТИ

Начало в 5-10, 7, 9 часов.

НАШ АДРЕС: село Дзержинское, ул. Кирова, 11, второй этаж.

Типография газеты «Дзержинец» Красноярского краевого управления по печати при крайисполкоме.

Тираж 4 035. Тираж 4.035. Заказ 885.