Пролетарии всех стран, соединяйтесь!

ДЗЕРЖИНЕЦ

ОРГАН ДЗЕРЖИНСКОГО РАЙКОМА КПСС
И РАЙОННОГО СОВЕТА ДЕПУТАТОВ ТРУДЯЩИХСЯ КРАСНОЯРСКОГО КРАЯ

№ 69 (3313) | ВТОРНИК, 10 июня 1969 года. | Год издания 39-й | Цена 2 коп.

Механизаторы первой и второй бригад колхоза «Искра» довольны работой Алексея Трофимовича Вихрова. Он мастер-наладчик, обслуживает технику этих двух бригад.

Одними из первых в колхозе «Искра» завершили сев зерновых культур хлеборобы Николаевки и Александро-Ерши. Благодаря своевременным техническим уходам и квалифицированной технической помощи, оказываемой мастером-наладчиком, они добились бесперебойной работы тракторов днем и ночью.

На снимке: мастер-наладчик А. Т. Вихров.

Фото В. СТРЕПЕТКОВА.

СЕНОУБОРОЧНАЯ ТЕХНИКА ГОТОВА

В прошлом году на заготовке сена хорошо зарекомендовало себя на нашем отделении механизированное звено. Оно оснащено всей необходимой техникой для комплексного ведения работ. И вот после окончания весенних полевых работ начался ремонт сеноуборочной техники.

В основном им занимались кузнец отделения тов. Злобин и его помощник тов. Симоненко. Они подготовили уже две тракторные косилки, одни поперечные тракторные грабли.

На отделении имеются стогометатель и копнитель-подборщик. Они также подготовлены к работе.

Г. МУРАШОВ,
управляющий пятым отделением Денисовского зерносовхоза.

Механизаторы Топольского откормсовхоза отремонтировали значительную часть сеноуборочной техники. На линейке готовности стоят семь тракторных косилок, два стогометателя, три подборщика-копнителя. Из четырех тракторных граблей отремонтированы двое.

П. МИЦКЕВИЧ.

РЕМОНТИРУЮТСЯ ДОРОГИ

Рабочие дорожного участка ведут ремонт дорог, связывающих районный центр с Орловкой и Кураем. На вывозке гравия особенно отличается шофер Иван Кузьмич Анищенко. Изо дня в день он перевыполняет задание, совершает в течение дня до 12 рейсов.

П. АЛЕКСЕЕВ.

МЕЖДУНАРОДНОЕ СОВЕЩАНИЕ КОММУНИСТИЧЕСКИХ И РАБОЧИХ ПАРТИЙ

5 июня с. г. в Москве, в Большом Кремлевском дворце открылось международное Совещание коммунистических и рабочих партий.

На совещание прибыли представители 75 коммунистических и рабочих партий.

С приветственной речью к участникам совещания обратился Генеральный секретарь ЦК КПСС тов. Л. И. Брежнев.

На первом заседании, проходившем под председательством Национального секретаря Коммунистической партии Австралии тов. Л. Ааронза, была единогласно утверждена следующая повестка дня Совещания:

1. Задачи борьбы против империализма на современном этапе и единство действий коммунистических и рабочих партий, всех антиимпериалистических сил.

2. О документе в связи со 100-летием со дня рождения В. И. Ленина.

Были сформированы рабочие органы Совещания — секретариат и редакционная комиссия.

На первом заседании выступили: Генеральный секретарь Коммунистической партии Венесуэлы тов. Х. Фариа, Председатель коммунистической партии Финляндии тов. А. Сааринен, представитель Ливанской Коммунистической партии, представитель Объединенной партии гаитянских коммунистов тов. Ж. Дорсилье, Первый секретарь ЦК Иорданской коммунистической партии тов. Ф. Нассар, член Исполкома и Секретариата ЦК Коммунистической партии Эквадора тов. Э. Хиль.

6 июня Совещание коммунистических и рабочих партий продолжало работу. Обсуждался первый пункт повестки дня — задачи борьбы против империализма на современном этапе и единство действий коммунистических и рабочих партий, всех антиимпериалистических сил. На утреннем заседании, проходившем под председательством тов. Дж. Маркса, Председателя Южно-Африканской коммунистической партии, выступили член Политкомиссии и Секретариата ЦК Парагвайской коммунистической партии тов. Масиэль, Первый секретарь ЦК Польской объединенной рабочей партии тов. В. Гомулка, Генеральный секретарь Французской коммунистической партии тов. В. Роше, Генеральный секретарь Прогрессивной партии трудового народа Кипра тов. Э. Папаиоанну.

Слово по порядку ведения заседания взял Генеральный секретарь ЦК Румынской коммунистической партии тов. Чаушеску.

На вечернем заседании председательствовал тов. Ф. Мури, председатель Коммунистической партии Австрии. На заседании выступили Национальный секретарь Коммунистической партии Австралии тов. Л. Аарона, Генеральный секретарь ЦК Коммунистической партии Колумбии тов. Х. Виейра, Генеральный секретарь ЦК Коммунистической партии Сальвадора тов. С. К. Карпио.

ПЕРЕДОВИКИ ЛЕНИНСКОЙ ТРУДОВОЙ ВАХТЫ

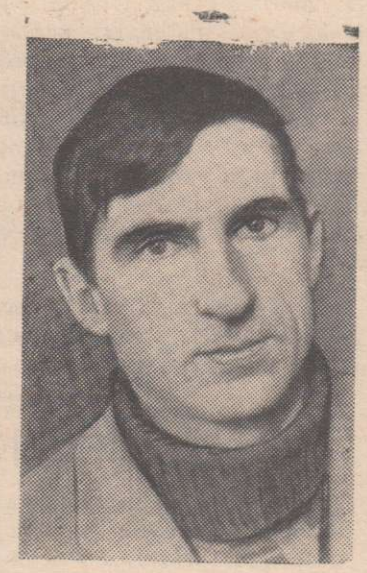

Отменно трудятся, каждый на своем посту, на ленинской юбилейной вахте рабочие Дзержинского леспромхоза: раскряжевщик Канарайского ЛЗП В. К. Воскресенский, тракторист этого лесопункта М. Поцюс, сборщица живицы (Батовский ЛЗП) М. Л. Калина, вздымщик (Канарайский ЛЗП) А. И. Ко[illegible] шофер В. Н. Тимофеев (слева направо). Их имена занесены [illegible] доску Почета.

Фото В. СТРЕПЕТК[illegible]

Молодые колхозницы комсомолки Валентина Шимель и Галина Адаменок изъявили желание работать на ферме крупного рогатого скота. Руководители второй бригады колхоза «Искра» (дер. Николаевка) пошли навстречу желаниям девушек. Валентина приняла группу коров, освоила машинное доение, стала дояркой. Галина стала ухаживать за телятами.

На ленинской трудовой вахте они стремятся повышать надои молока и привесы молодняка.

На снимке (слева направо): Валентина Шимель и Галина Адаменок.

Фото В. СТРЕПЕТКОВА.

ЧЕСТВОВАНИЕ МОЛОДЫХ

В последнее майское воскресенье в клубе Денисовского совхоза состоялся вечер, посвященный молодым земледельцам: Владимиру Боровцу, Александру Фролову, Виктору Грищенкову, Геннадию Кивилле.

С приветственным словом выступил секретарь парткома А. А. Марков. Он рассказал присутствующим о том, какой огромный путь прошло советское крестьянство, дойдя до наших дней. Привел цифры, показывающие наличие сох, борон, плугов до революции. Коснулся и того, какой мощной техникой вооружено в наши дни сельское хозяйство.

Не без волнения слушали все, когда речь шла о работе посевного агрегата, возглавляемого опытным трактористом В. С. Плишкиным, где вышеупомянутые ребята трудились на сеялках. В течение посевной кампании работа «виновников» торжества признана отличной.

Душевно отозвались участники вечера о первых успехах молодых механизаторов. Много было высказано пожеланий ребятам, посвятившим себя работе в сельском хозяйстве. Теплотой и благодарностью проникнуто выступление ветеранов труда Н. И. Прососова и И. В. Владимирова.

Не думали и не гадали ребята, что их труд будет так высоко оценен.

Пришли поприветствовать молодых земледельцев пионеры восьмилетней школы. В. Боровцу, А. Фролову, В. Грищенкову и Г. Кивилле были вручены подарки.

До глубокой ночи чествовали денисовцы в этот вечер молодых механизаторов.

З. ОСИПОВА.

Хотя письмо и не опубликовано

Редакция получила весьма необычное письмо. В нем больные, находящиеся на стационарном лечении при Дзержинской райбольнице, с возмущением писали о безобразных поступках, которые совершает санитарка хирургического отделения М. Волочаева, о ее грубости в отношении с больными.

Данное письмо редакция направила для расследования и принятия мер главному врачу больницы В. Н. Шубкину. Вот что он ответил: «Санитарка М. Волочаева за нетактичное поведение на работе, за грубость, проявляемую по отношению к больным, подверглась резкой критике на заседании местного комитета, где присутствовали и работники хирургического отделения. Описанные в письме факты соответствуют действительности. Тов. Волочаевой объявлен строгий выговор с занесением в личное дело. Решено перевести ее в другое отделение. Кроме того, Волочаева предупреждена, что при повторении подобного она будет с работы уволена».

ПЕРЕПИСКА С ЧИТАТЕЛЕМ

Отвечаем Бойчуку П. А., жителю с. Денисова.

На ваше письмо редакция получила ответ инженера-строителя районного управления сельского хозяйства тов. Ткаченко. Вот его содержание:

«Жалоба ваша необоснована. Министерство сельского хозяйства РСФСР письмом от 23 апреля 1963 года разъясняет, что **Постановление ЦК КПСС, Совета Министров СССР и ВЦСПС** «О повышении заработной платы среднеоклаемым работникам монтажно - строительных трестов», а также повышении заработной платы оплачиваемым работникам предприятий промышленности строительных материалов» на рабочих совхозов, занятых обработкой древесины, не распрост-

Обсуждаем проект нового Примерного Устава колхоза

НЕОБХОДИМА ОГОВОРКА

Устав сельскохозяйственной артели, как я считаю, является законом колхозной жизни. В нем отражается вся деятельность хозяйства, особо подчеркивается, что основные задачи колхозников заключаются в полном использовании преимуществ крупного социалистического хозяйства для увеличения урожайности сельскохозяйственных культур и продуктивности общественного скота, для всемерного увеличения продажи производимой продукции государству, для повышения производительности труда. Главная цель — более полное удовлетворение растущих материальных и культурных потребностей нашего народа.

Мне и моим сверстникам пришлось немало поработать по упрочению колхозного строя, это на нашу долю выпало счастье заложить фундамент общественного хозяйства. Теперь наш колхоз высокоразвитое хозяйство, имеется могучая техника и ее в достаточном количестве поставляют нам партия и правительство. Сельскохозяйственной продукции государство получает теперь из нашего хозяйства, если сравнить с довоенным или послевоенным периодами, в 10—15 раз больше. И себестоимость производства зерна, молока и мяса значительно снизилась.

Благодаря постоянной заботе партии и правительства по упрочению экономики колхозов мы стали теперь жить зажиточно и культурно, потому что доходы хозяйства возросли неизмеримо, если сравнить с первыми годами колхозной жизни.

Теперь всем нам доставляет большую радость, что в проекте нового Примерного Устава колхоза закрепляются достигнутые успехи в развитии колхозного строя, открывается широкий простор для дальнейшего развертывания творческой инициативы колхозников в совершенствовании общественного самоуправления, в развитии колхозной демократии.

Верно записано в нем, что колхоз — это школа коммунизма для крестьянства. Но чтобы он наиболее полно отражал коллективное мнение, партия теперь советуется с колхозным крестьянством относительно улучшения Устава. Члены нашего колхоза изучают этот документ большой важности пункт за пунктом, высказывают деловые предложения. Все они направлены на улучшение колхозной жизни, колхозной демократии. Хочется и мне поделиться своими мыслями о проекте нового Примерного Устава колхоза.

В нем записано, что членами колхоза могут быть все граждане СССР, если им исполнилось 16 лет и если они изъявляют желание своим трудом участвовать в общественном хозяйстве колхоза. И для гражданина, вступившего в колхоз, он должен стать школой коммунизма. Далее говорится в проекте Примерного Устава, что все работы в общественном хозяйстве колхоза выполняются трудом колхозников. Все верно. Только вот здесь, на мой взгляд, необходима оговорка.

В прошлом в нашей бригаде работал некто Ершов. Плотничал и выполнял другие работы. Специалистом он не был. В колхозе нашем оказался просто случайно. Не скажу, что колхозники бригады не могли выполнить в срок работы, на которых он находился. Изъявил человек желание работать, ему предоставили работу. А членом колхоза он и не думал стать, и в работе его отмечали только с плохой стороны, оказывал лишь дурное влияние на колхозников.

Еще один пример. Работает и по сей день на ферме крупного рогатого скота нашей фермы некто Белов. Мы его тоже в свои ряды официально не принимали. Изъявил он желание работать, поэтому бригадир и направил его на животноводство. Подчеркиваю, никакой он не специалист.

А как работает на ферме Белов? Не так давно в нетрезвом состоянии пришел на работу, схватил лопату и начал ею избивать коров. Десять самых лучших коров вывел из стада. Что же ему за такое преступление? Ничего. И он может свободно уехать куда угодно из бригады хоть сегодня: ведь он же не является членом колхоза.

Нужно ли было таким случайным людям, как Ершов и Белов, предоставлять работу в колхозе? На мой взгляд, не нужно.

Вот почему мне кажется необходимой такая оговорка: **«Работа в общественном хозяйстве колхоза предоставляется только членам артели».** Ее, по-моему, следовало бы записать в проекте Примерного Устава колхоза в 24-ой статье после слов: «Все работы в общественном хозяйстве колхоза выполняются личным трудом колхозников».

Такое добавление окончательно закроет дорогу в колхоз случайным людям. Если хочешь работать в колхозе, сначала ты вступи в члены артели. На общем собрании мы послушаем тебя, определим, достоин ли ты носить высокое звание колхозника. Коль примем в колхоз, так затем и спрашивать будем строго, да и человек будет твердо знать свои обязанности. А обязанности колхозников в проекте нового Примерного Устава колхоза изложены исключительно правильно.

Моя оговорка не касается права правления колхоза нанимать необходимых хозяйству специалистов.

Таковы мои мысли, они проникнуты исключительно заботой о родном мне колхозе, ведь вся моя жизнь связана с ним.

И. ЧЕШУЕВ,
пенсионер, конюх второй бригады колхоза «Искра».

НА ВОСКРЕСНИКЕ

Весна приносит много тепла, хорошего настроения, радости. Но весной появляется и немало грязи, неприглядностей. Вот и решили учащиеся, учителя, работники детсада, сельсовета провести воскресник по благоустройству и озеленению населенных пунктов Михайловского сельсовета.

31 мая все организованно вышли на улицы, во дворы с лопатами, ведрами, граблями и принялись за уборку, посадку деревьев, кустарников. Всего в этот день было посажено 700 саженцев. Особенно хорошо на воскреснике потрудились ученики Михайловской школы. Они участвовали в заготовке и подвозке саженцев для школы и клуба. Похорошели деревни после проведенного воскресника.

П. ГУЛЬЦЕВ,
председатель исполкома сельского Совета.

В якутском селе Эльгяй, что раскинулось на берегу Вилюя, находится совхоз «Эльгяйский». На примере этого хозяйства видно, как изменились жизнь и быт якутов.

Каждая семья живет в добротном доме. Дети ходят в новую, городского типа школу, по вечерам труженики совхоза могут посмотреть в Доме культуры новый фильм, послушать лекцию. Молодежь увлекается спортом, более 200 человек имеют спортивные разряды, а пятеро стали мастерами.

В селе становится все больше интеллигентных людей, хороших специалистов, высококвалифицированных рабочих. Сейчас здесь 14 агрономов и 18 зоотехников. В распоряжении механизаторов и шоферов 160 тракторов и автомашин. В совхозе работают знаменитые на всю Якутию доярки, табунщики, охотники.

Успехи коллектива замечены и высоко оценены Родиной: на его знамени — орден Ленина.

На снимках: в новой школе; одна из лучших доярок совхоза М. Е. Спиридонова.

Фото В. ТЕТЕРИНА.

Фотохроника ТАСС

Проверяем выполнение обязательств

ГОДОВОЙ ПЛАН — К 15 ОКТЯБРЯ

— Кто впереди? Наверное, опять Тамара Владимировна?

Об этом доярки спросили сразу же, как только началось подведение итогов соревнования за пять месяцев. В нашем коллективе нет равнодушных. Кто как сработал, кто занимает первое место — это волнует каждого. И это понятно. Досрочно выполнить годовой план, достойно встретить юбилей Ильича — вот главное стремление животноводов первого отделения Шеломковского совхоза.

Поскольку речь зашла о Тамаре Владимировне Цыбульской, то расскажу о ее успехах. С начала года она получила в среднем от каждой коровы по 1225 килограммов молока. А обязательство ее — надоить за год по 2750 килограммов. Уже сейчас можно сказать, что слово свое Т. В. Цыбульская сдержит.

Это же самое можно сказать и об Анне Егоровне Григорьевой. У нее показатель 1223 килограмма. Более 1100 килограммов молока надоили Вера Максимовна Антипова и Екатерина Гавриловна Половинкина.

Сейчас у нас внедрено механическое доение коров. Труд животноводов значительно облегчился. Доярки хорошо освоили аппаратуру и бережно относятся к ней, следят за ее состоянием.

В увеличении продуктивности дойного гурта немало заслуг принадлежит скотникам В. И. Зайцеву, К. Н. Шабохе, В. М. Цыбульскому, П. Соболеву и А. Рейму. Это старательные работники. За пять месяцев по их гурту в среднем от каждой коровы получено по 822 килограмма молока.

Неплохо трудятся наши телятницы — сестры Лилия Ивановна Казикейт и Лидия Ивановна Варфоломеева. Они выращивают телят подсосным методом. Первая получила по 660 граммов привеса от каждого животного в день, вторая — 672 грамма.

Обязательства наших животноводов — выполнить годовой план сдачи молока государству к 15 октября. Что так и будет, свидетельствует результат пяти месяцев. На заготовительные пункты отгружено более 2600 центнеров молока при задании 2229 центнеров.

А. ВЕДРИНЦЕВА,
зоотехник первого отделения Шеломковского совхоза.

СОСНОВСКИЕ „ХОДОКИ“

В редакцию пришел посетитель.

— Разберитесь, помогите, — сказал он, выживают нас за критику. Я был председателем месткома профсоюза. Сняли. Жена работает буфетчицей в школе. Теперь и ее увольняют.

Николай Павлович Юдин, моторист Дзержинской машинно-мелиоративной станции, был явно взволнован. Еще бы! Обидели человека за то, что борется за правду-матку. И не только его, а еще и жену. Вся семья попала в опалу. И за что? За критику, которая нужна «как чистый воздух — комнате».

Юдин человек пожилой. Поэтому не поверить ему было просто нельзя. Это, во-первых. Во-вторых, чего греха таить, не везде уважают критику.

По заданию редакции еду в Сосновку. Кстати сказать, сюда меня привела не только жалоба товарища Юдина. Двумя-тремя днями раньше в редакции побывал пенсионер тов. Журавель. Он жаловался на командира народной дружины тов. Фанда. Суть этой жалобы сводилась к следующему.

Он, Журавель, нагрузил в тракторную тележку перегноя для огуречного парника. Но тележка с грузом не попала на огород Журавля. По приказанию Фанды тракторист отвез перегной на свалку.

Юдин засвидетельствовал достоверность этого факта. Дескать, и Журавлю мстят за критику...

Раньше из Сосновки не было жалоб. Если и вскрывались какие-то неполадки, то их сообща устраняли. Всякому событию давали объективную оценку. Теперь же все пошло вспять. В поселке, как утверждают жители, объявилось два лагеря. Первый назван водочно-кредитным, а второй — искатели правды.

Давайте вникнем в суть дела.

Продавец местного магазина тов. Турова нарушала правила советской торговли: отпускала в долг товары. В ее долговой тетради сплошь и рядом «красуются» цифры 2-87, 2-39, 1-11. Следовательно, в долг отпускались, как правило, винно-водочные изделия. Недопустимое явление, преступное. Государственный магазин — не частная лавочка. Поэтому об отпуске в долг любых товаров не может быть и речи.

Местный комитет, который возглавлял тов. Юдин, столкнувшись с фактом грубейшего нарушения торговли, забил тревогу. И поступил совершенно правильно. Работой продавца заинтересовались в районном комитете народного контроля, в Таежинском продснабе. Была проведена ревизия. Начальник Дзержинского торгового отделения продснаба тов. Ранчаев сообщил редакции, да и покупателям это известно, что Турова будет снята с работы. На ее место подбирается другой человек.

Правда, у Туровой были и есть немало защитников. Это, само собой разумеется, люди, которые пользовались «услугами» продавца. Но ничего у них не получилось. Да и не могло. Тем более, что партийная организация ММС потребовала уволить Турову.

Казалось бы, на этом инцидент исчерпан. Однако местный комитет длительное время строил свою работу главным образом на магазине, предав забвению социалистическое соревнование, развернутое в честь 100-летия со дня рождения В. И. Ленина, подведение его итогов, распространение достижений и опыта передовиков. Остался вне поля зрения и ряд других вопросов, так же входящих в компетенцию местного комитета. На заседаниях месткома обсуждались лишь нарушители трудовой дисциплины.

И в райкоме профсоюза работников сельского хозяйства и заготовок, и в партийной организации ММС сложилось единое мнение: местком работает крайне слабо, поэтому было проведено заседание месткома, на котором тов. Юдина «прокатили». Но из состава месткома его не вывели. И никто не устраивает на него никаких гонений. Тов. Юдин не оправдал доверие своего коллектива и в связи с этим был избран другой председатель профсоюзной организации.

Мне довелось беседовать с директором школы тов. Горностаевым. Ему время от времени приходится обращаться за помощью в ММС. Вот, что заявил Юрий Николаевич:

— В профсоюзной организации я не мог решить ни единого вопроса. Не боеспособная она, не инициативная.

Таково мнение человека, не работающего в ММС.

Завожу речь об увольнении буфетчицы Юдиной.

— Мы принимали ее на работу с условием, что по окончанию учебного года она будет уволена, — сказал Юрий Николаевич, — Начнется новый учебный год — милости просим. Нынче у нас будет открыт пионерский лагерь. Очевидно, будет работать буфет. Юдина может остаться в нем.

— Никакого приказа об увольнении Юдиной нет, — сообщил тов. Ранчаев. — Заявление ее мужа не имеет оснований.

А вот что выяснилось по «делу товарища Журавля». Он сказал трактористу тов. Князеву, что директор ММС тов. Хмель разрешил ему, Журавлю, перевезти перегной. На самом же деле с подобной просьбой никто к директору не обращался, не вносил в кассу определенную плату за использование транспорта. Поэтому тов. Хмель попросил тов. Фанда сказать тов. Князеву, чтобы последний не использовал трактор не по назначению. Тем более без разрешения. И перегной «перекочевал» в огород тракториста.

Такова суть жалоб сосновских «ходоков». Хочется им посоветовать, чтобы к обсуждению любого дела они относились объективно, а не субъективно.

В. ШТАЙЦ.

Пять миллионов гектаров отвели под зерновые труженики полей Алтая. Это на триста тысяч больше прошлогоднего.

В совхозе «Кулундинский» в поле работают 54 сеяльных агрегата. Чтобы сократить разрыв между культивацией и посевом, механизаторы приспособили к сеялкам лапки культиваторов. Таким образом сеялки сами себе подготавливают почву.

На снимке: заслуженный агроном РСФСР директор совхоза «Кулундинский» Емельян Иванович Емельяненко и механизатор Анатолий Юшманов на се

Фото Е. ЛОГВИН

Фотохроник

Здравствуй, лето!

Лето! Сколько интересного, полезного обещаешь ты мальчишкам и девчонкам! Позаботились о них и старшие товарищи. В районе будет организован пионерский лагерь «Березка» на базе Дзержинского совхоза. Примет юных друзей и лагерь «Костер», организованный на базе Денисовского совхоза. Для младших школьников будут открыты детские оздоровительные площадки. Все школьники примут участие во Всесоюзной экспедиции «Заветам Ленина верны».

Совсем недавно на районном слете пионеров были подведены итоги работы школ за предъюбилейный год. Победителями среди средних школ вышли Дзержинская и Курайская, а среди восьмилетних — Денисовская, Топольская, Орловская.

Первым выделяются в награду по двадцать туристических путевок в Шушенское, вторым — по десять путевок в Красноярск. Кроме этого, победителям дадут право направить от дружин на краевой слет школьников и пионеров под девизом «Имя Ленина в сердце каждом, верность партии делом докажем!» своих делегатов. Дзержинская, Новинская и Курайская школы отправят по два делегата, а Денисовская, Топольская и Орловская — по одному. Замечательно эти пионеры проведут свой отдых.

Неплохим он будет и у остальных школьников. Многие ученики побывают на экскурсиях на предприятиях городов Канска, Красноярска, в музеях Тасеева, Красноярска, посетят ГЭС. Около двух тысяч ребят совершат походы на Бирюсу, Маслеевское и Улюкольское озера, на Кайтым.

И еще замечательным отдыхом для ребят будет работа на полях. Ученики Дзержинской средней школы, например, станут трудиться на полях совхоза имени Дзержинского. Хорошо было бы, если бы это начинание подхватили и другие школы, организовав производственные бригады. В этом учащихся должны поддержать и руководители хозяйств.

Хорошо отдохнут ребята, которые проведут летние каникулы в разъездах, походах. А как же отдохнут те дети, которые находятся дома? Будут организованы разновозрастные отряды. Они и займутся работой с оставшимися на лето дома ребятами.

В августе в Дзержинском пройдет слет мальчишек. Они будут решать на нем чисто мужские вопросы: о спорте, о военной подготовке и многие другие.

В конце летних каникул подведутся итоги работы школ за летний период. Узнаем, кто и как готов к новому учебному году, какие силы каждый приобрел за время отдыха.

А теперь только остается пожелать школьникам хороших летних каникул, веселого бодрого настроения!

Л. КОЛЧИНА,
заведующая школьным отделом РК ВЛКСМ.

Последний звонок...

Сколько романтики ожидает этих девушек, передающих школьное знамя своим предшественникам — ученикам 9 класса!

А еще больше забот у этой первоклассницы Наташи Ильиной, подающей последний школьный звонок выпускникам. Ей такой звонок придется слышать еще много раз. Но когда-нибудь такая же девчушка позвонит и ей в последний раз.

Фото В. СТРЕПЕТКОВА.

СИРИЯ ПРИЗНАЛА ГДР

ДАМАСК. Сирия — третья арабская страна (после Ирака и Судана), которая признала Германскую Демократическую Республику. Сегодня в Дамаске подписано соглашение об установлении дипломатических отношений на уровне посольств. С сирийской стороны соглашение подписал министр иностранных дел Мустафа ас-Сайед, с немецкой — находящийся здесь с официальным визитом министр иностранных дел ГДР Отто Винцер.

После подписания документа министры обменялись приветственными речами, в которых установление дипломатических отношений оценивается как событие, имеющее важное международное значение и способствующее укреплению мира во всем мире.

ЛУК И ЗДОРОВЬЕ

Кто из нас не знает лука. Без него мы не обходимся и одного дня. А вот о лечебных свойствах этого растения известно очень немногим. Между тем лук использовался еще в древней медицине для лечения различных недугов, да и сейчас он широко применяется в медицинской практике.

Свежий лук возбуждает аппетит, способствует повышенной работе пищеварительных желез. Поджаренный на сливочном масле или отваренный в молоке, он смягчает кашель. При гриппозном насморке можно применять ватные тампоны, смоченные соком лука. А если такие тампоны заложить в больные уши, они прекращают воспалительный процесс, устраняют боль.

Кашицу из свежих луковиц применяют для лечения обмороженных частей тела и свежих ожогов. Приложенная к ожогам, она препятствует образованию пузырей, уменьшает раздражение кожи, прекращает боль и воспалительный процесс. Кашицу употребляют также для лечения ревматизма, уменьшения зуда кожи при сыпях и даже... как косметическое средство против веснушек, родимых пятен и угрей.

Отвар луковой шелухи используют для изменения цвета волос. Для этого горсть шелухи кладут в стакан с водой и отваривают пять десять минут. Волосы, прополосканные в таком отваре, приобретают соломенно-золотистый оттенок. Отвар также одно из средств борьбы с перхотью. Свежий сок лука иногда употребляют для лечения язвочек на слизистой полости рта.

Помните: лук не только вкусен, но и целебен.

ОГНЕННЫЕ ЦВЕТЫ

БЕСЕДА ВРАЧА

БОТАНИЧЕСКОЕ название ноготков — календула лекарственная. Она обладает чудесными лекарственными качествами. Для лечебных целей обычно собирают цветочные корзинки или только язычковые (краевые) цветки. Наибольшую ценность имеют цветы интенсивной оранжевой и оранжево-красной окраски.

Особенность сортов с ярко окрашенными цветами впервые заметили сельские девушки. Этими цветами они пользовались как румянами. Свежий сок растения оказался весьма полезным средством и для удаления веснушек, бородавок. При регулярном смазывании лица утром и вечером соком ноготков оно постепенно становится чистым, а кожа мягкой и эластичной. Причем достигается это без боли и риска получить раздражение. Мазь из сока ноготков на коровьем масле — старинное народное средство для ращения волос.

Итак, косметические свойства ноготков несомненны. Прославились ноготки и как лечебное средство. Особенно известны ра-[illegible]живляющие свойства расте-[illegible] Ими широко пользовались [illegible]врачи в годы Отечествен-[illegible] войны. Экспериментальные [illegible]дования, проведенные во [illegible]зном научно-исследователь-[illegible]институте лекарственных [illegible]ских растений, пока-[illegible] что препараты но-[illegible]вуют успокаивающе [illegible]ую нервную систе-[illegible]т благотворное влияние.

Вот почему препараты ноготков (спиртовая настойка, водный настой, мазь) нашли широкое применение в руках опытных врачей. Наружно они используются для лечения ран, свищей, ожогов и обморожений. Профессор М. А. Розенгул лечил стоматиты и афты полосканием из ноготков (одна чайная ложка сушеных мелконарезанных цветов на 1 стакан воды). При фолликулярной ангине Е. Ю. Шасс с успехом пользовался полосканием (1 чайная ложка настойки на 1 стакан воды). Ожоги он же лечил примочками из чистой настойки ноготков, а всевозможные гнойничковые процессы кожи и слизистой оболочки, лишаи и чешуйчатую экзему — мазью из настойки ноготков.

Советский врач В. Л. Дейчместер на протяжении тридцати лет лечил препаратами ноготков воспалительные процессы желез, гнойные очаги и изъязвления слизистой оболочки рта, носоглотки, шейки матки. По его наблюдениям тяжелые формы ангины, молочница у детей и многие другие болезни хорошо излечиваются ноготками. В сельской местности не редкость, когда во время работы в страдную пору на току или элеваторе от хлебной пыли так воспаляются у иных глаза, что начинают гноиться. Человек выходит из строя и не на один день. Но стоит ему один-два раза на ночь приложить к больным глазам примочку из отвара ноготков или водного раствора настойки, от болезни следа не останется. Недаром в народе сложилось мнение, что примочки и многократно употребляемый чай из цветов ноготков улучшает зрение, очищают кровь. Компрессами из ноготков (1 чайная ложка настойки на полстакана воды) лечит также конъюктивиты и ячмени глаз. Препараты ноготков нашли применение и при болезнях внутренних органов: отвар, чай или настойку применяют при язвенной болезни желудка и двенадцатиперстной кишки, при болезнях печени и желчных путей, при гастрите (воспалительном заболевании слизистой оболочки желудка), а также при сердечных заболеваниях, сопровождающихся нарушением ритма. Полезно принимать препараты ноготков при гипертонической болезни.

Расцветающий с восходом солнца ноготок — драгоценный дар природы. Не забывайте проявить к нему внимание. Собрав цветы или язычковые цветки, немедленно их высушите, пользуясь затемненным и хорошо проветриваемым помещением. Быстрая сушка сохранит все лечебные свойства цветов. Необходимо хранить их в хорошо закрытых картонных, деревянных железных коробках или в кульках из плотной бумаги, обязательно в сухом месте. Срок хранения — год.

А. НИКОЛАЕВ,
научный сотрудник Всесоюзного научно-исследовательского института лекарственных ароматических растений.

Демократическая Республика Вьетнам. На лесоразработках в Туалунге.

Фото ВИА — ТАСС.

Редактор О. АНДРЕЕВА.

Правление общества охотников и рыболовов напоминает, что срок продления охотничьих и рыболовных билетов кончается 30 июня 1969 года.

Лица, не продлившие свои билеты, будут признаваться как уклонившиеся от регистрации оружия.

ПРАВЛЕНИЕ.

КИНОТЕАТР „ЗАРЯ“

11—12 июня

БЕСПРИДАННИЦА

Начало в 5-10, 7, 9 часов.

Адрес РЕДАКЦИИ: с. Дзержинское, ул. Кирова, 17.
Типография газеты «Дзержинец» краевого управления по печати.
Тираж 3736. Заказ 370.