Пролетарии всех стран, соединяйтесь!

ДЗЕРЖИНЕЦ

ОРГАН ДЗЕРЖИНСКОГО РАЙКОМА КПСС
И РАЙОННОГО СОВЕТА ДЕПУТАТОВ ТРУДЯЩИХСЯ КРАСНОЯРСКОГО КРАЯ

№ 123 (3367) | СУББОТА, 18 октября 1969 года | Год издания 39-й цена 2 коп.

19 ОКТЯБРЯ — ДЕНЬ РАБОТНИКОВ ПИЩЕВОЙ ПРОМЫШЛЕННОСТИ

Советская пищевая промышленность — крупная современная отрасль материального производства. Она дает ныне половину товаров народного потребления.

На предприятиях пищевой индустрии широко развернулось социалистическое соревнование за достойную встречу 100-летия со дня рождения В. И. Ленина, за досрочное выполнение пятилетнего плана. Свой праздник труженики фабрик и заводов встречают новыми успехами в увеличении производства продуктов питания.

На снимке: передовая расфасовщица Нежинского консервного комбината (Черниговская область) Лариса Колесник. Комбинат ежегодно выпускает до 18 миллионов банок консервов и 8,5 тысячи тонн солений.

Фото Н. АКИМОВА. **Фотохроника ТАСС**

ЗА НОВЫЕ УСПЕХИ

Указом Президиума Верховного Совета СССР установлен праздник — «День работника пищевой промышленности». В этом году работники пищевой, в том числе и молочной, промышленности будут отмечать его 19 октября. Введение этого праздника, отмечающегося награждением предприятий и передовиков пищевой промышленности правительственными наградами — вдохновляющее событие для ее многотысячного коллектива. Оно свидетельствует о большом внимании партии и правительства к этой отрасли народного хозяйства.

На Дзержинском головном молочном заводе ко «Дню пищевика» подведены итоги соцсоревнования между коллективами молочных пунктов нашего района. Победителями оказались: Ашпатский молочный пункт (приемщик М. П. Трещенко), занявший первое место; совхозный (приемщик А. С. Слокина) — второе место; Топольский (приемщик М. Н. Плеханова) — третье место.

Коллектив Топольского молочного пункта два квартала завоевывал 2-е место в соцсоревновании по молочно-консервному комбинату с вручением денежной премии.

Отмечены лучшие в работе: Шатрова В. С. — бухгалтер, Плеханова М. К. — приемщик, М. К. Зюнькин — шофер, А. М. Шатров — кочегар.

К «Дню работников пищевой промышленности» коллектив Дзержинского головного молочного завода доведенный план по выработке и реализации молочных продуктов выполнил.

З. ЛЬЯЧЕНКО,
технолог Дзержинского ГМЗ.

У дзержинских пищевиков

Хорошими трудовыми успехами встречают свой праздник работники Дзержинского пищекомбината. И, как всегда, впереди ветераны производства, проработавшие много лет в пищевой промышленности.

15 лет трудится в пекарне мастер хлебопечения А. И. Ивлева. Вместе с ней бок о бок работают мастер Е. Колягина и рабочая Н. Пушкарева. Это они всегда выдают хлеб высокого качества. По 800—900 килограммов душистых булок выпекает каждая из них за смену вместо 680 по плану. Недаром квартальное задание они выполнили на 101 процент.

Хорошо работают и мастера Е. М. Иванченко и Г. М. Парунова. Они выпекают добротные булочки, которые с удовольствием покупает население.

Около [illegible] лет трудится в пищекомбинате мастер А. В. Савина, рабочие А. И. Ефремова и Л. Ф. Штарк. Сейчас они работают в колбасном цехе. За все эти годы женщины не получили ни одного порицания.

Ну, а какое пищевое предприятие может работать на полную мощность без хорошего кочегара и механика? Вот и В. Я. Чичин — кочегар, И. И. Арефьев — механик добросовестно исполняют свои обязанности. Они уже стали равноправными членами тружеников пищевой промышленности. И, как все рабочие этой отрасли, замечательным трудом встречают свой праздник.

И. САФРОНОВА.

ЛИДЕРЫ МОЛОДЫХ

14 октября состоялось совещание секретарей первичных комсомольских организаций. Было отмечено, что с самого начала уборочной кампании комсомольцы принимали в ней активное участие. Хороших результатов добилось молодежное звено из колхоза «Красный маяк», возглавляемое Валентином Михайловым. Сам Михайлов срезал в валки пшеницу со 115 гектаров и обмолотил ее с площади 207 гектаров.

Первое место среди молодых механизаторов по колхозу «Заря коммунизма» держит Василий Карпечин. Среди комбайнеров колхоза он занимает второе место.

Комсомолец Владимир Гурбин из Денисовского совхоза срезал в валки пшеницу со 106 гектаров, подобрал с 64 и убрал прямым комбайнированием с площади 171 гектар.

Было установлено, что наилучших результатов добиваются механизаторы, работающие звеньями. При такой организации труда повышается дисциплина, производительность, улучшается качество работы. Работа звеньями практиковалась в колхозах «Красный маяк» и «Россия», Денисовском совхозе. Предполагается в следующем году организовать такие же комсомольско - молодежные звенья.

Соревнование закончилось. Скоро будут определены первые места в целом по Дзержинскому району. Сельские комсомольцы встречают 100-летие Ленина хорошими трудовыми подарками.

Ю. КУРАКОВ.

В КРАСНОМ УГОЛКЕ

В чистой и светлой комнате стол покрыт скатертью, на нем свежие газеты, журналы. На стене портрет В. И. Ленина и тут же социалистические обязательства доярок, скотников. Это красный уголок колхозных животноводов Семеновской бригады колхоза «Заря коммунизма».

После окончания дойки доярки заходят в комнату, чтобы почитать свежие газеты, послушать новости, поделиться впечатлениями прошедшего дня. Заведующая сельской библиотекой Галина Васильевна Беличук ежедневно приходит сюда, проводит беседы и читки, заносит в листок итоги показателей работы доярок за день. В отделе культуры она на хорошем счету. С похвалой отзываются о молодом библиотекаре животноводы: «Трудолюбивая девушка!»

И. ИВАНОВ.

ЗА ВЫСОКИЕ НАДОИ

В эти дни животноводы первой фермы совхоза имени Дзержинского прилагают все силы, чтобы обеспечить досрочное выполнение обязательств по продаже молока государству в четвертом году пятилетки.

Лучших показателей за девять месяцев текущего года среди животноводов фермы добилась доярка член КПСС Анна Васильевна Ипатова, надоившая на одну фуражную корову по 2209 килограммов. Второе место заняла Екатерина Сорокина. Ее результат 2035 килограммов.

Среди скотников хорошо трудятся Д. Д. Гельгорн, М. Ртищев, А. Егоров. Они обеспечили высокие надои молока в гуртах, где трудятся.

А. АНДРЕЕВ,
управляющий первой фермой совхоза имени Дзержинского.

НАПРЯЖЕНИЕ НЕ СПАДАЕТ

Закончилась страда, но не менее напряженно и сейчас трудятся рабочие хлебоприемного пункта. Идет подработка зерна. Горох уже очищен, теперь пришла очередь [illegible] пшеницей.

Одновременно ведутся ремонтные работы, завершается реконструкция сушилки «ЗСПЖ-8». На следующий год вместо трех будет обслуживать сушилку один [illegible] век.

Н. РОДИКО[illegible]

Советские космонавты Кубасов Валерий Николаевич (слева) и Шонин Георгий Степанович.

Фото В. ЧЕРЕДИНЦЕВА.
Фотохроника ТАСС

РАССКАЗЫ О МОЛОДЫХ

МАСТЕР СМЕНЫ

Однажды, во время работы к Николаю подошел начальник отдела кадров Дзержинского леспромхоза Виктор Дмитриевич Барзыкин:

— Хотим тебя на курсы послать. На мастера лесопиления учиться. Как, согласен?

Проще всего сказать «нет», но этим подтвердишь неуверенность в себе. А сказать «да» — выбрать трудное и неизведанное. Николай Попов сказал свое «да». Ведь трудностей за 23 года было преодолено немало. Они были и в столярном цеху, и на лесосеке. Возникали они и когда впервые сел за руль трактора и в кабину крана. Сейчас эти трудности позади. Николай получил квалификацию столяра четвертого разряда и третий класс тракториста.

Когда кончилась служба в армии, Николай снова пришел в леспромхоз. Работал оператором на автопогрузчике. А затем рамщиком в цехе лесопиления. И здесь предложили ему учиться на мастера.

Руководство предприятия не ошиблось, посылая Николая на учебу. Вернувшись из Канска, он принял смену.

Мастер лесозавода... Бывает, что о них недоброжелательно отзываются: «Да сидит себе. Оклад получает...»

Но о Попове этого не скажешь. Тот, кто близко знаком с трудом мастера, знает, как нелегко выполняются три заповеди: знать, успевать и уметь.

Все они очень разные эти люди, которые трудятся в твоей смене у рам, станков и транспортеров. А мастер тот, кто руководит работой людей и механизмов. В начале смены дается задание, а там дел хватит. Нужно проверить, есть ли в запасе наточенные и разведенные пилы. Сказать трактористу, куда увезти с сортплощадки готовые пиломатериалы. Проверить работу бревнотаски.

Каждый день чем-то отличается от прошедшего. Ни один не похож на другой. И каждый раз мастеру Николаю Попову приходится решать непредвиденные задачи. Ведь случаются и поломки, и простои. Выходить же из положения надо. За невыполнение плана спасибо не говорят. Да и цех нужно сдать следующей смене таким, чтобы не было претензий.

А вечерами Николай Попов одевает на рукав красную повязку. Командир на производстве одновременно командир народной дружины. Часто этого рослого и сильного парня можно видеть на клубной сцене. Попов активный участник художественной самодеятельности. В числе других он едет на смотр в Красноярск.

Е. ЕРМАЧИХИН.

АКТИВНО РАБОТАЮТ ДЕПУТАТЫ

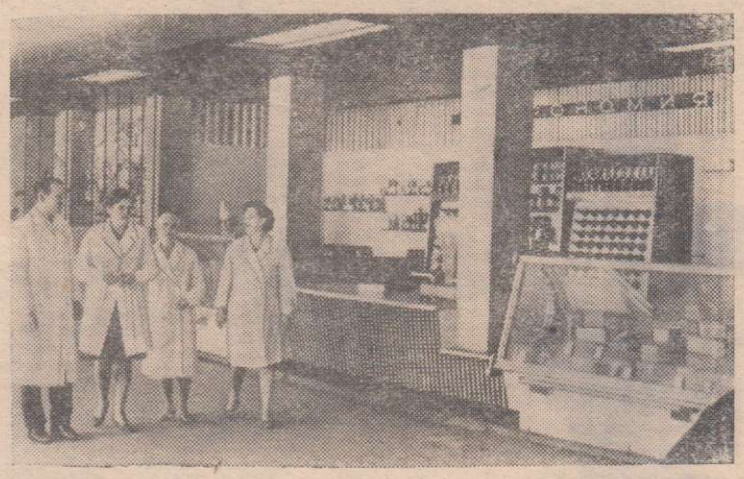

Владимирская область. Активно работают постоянно действующие комиссии Вербовского поселкового Совета. Депутаты помогают в организации деятельности предприятий торговли и бытового обслуживания, школ и детских учреждений, участвуют в благоустройстве поселка и охране природы.

На снимке: депутаты поселкового Совета, члены постоянно действующей комиссии торговли, общественного питания и бытового обслуживания (справа налево) Н. Воронцова, А. Липкина, Н. Филина проверяют работу продовольственного магазина «Рассвет». Крайний слева — — заместитель директора магазина А. Кукушкин.

Фото Н. АКИМОВА. Фотохроника ТАСС

Болгария. Село Трыстеник — одно из самых старых в Плевенском круге — похоже сейчас на небольшой городок. Вдоль асфальтированных зеленых улиц построены двух- и трехэтажные жилые здания, современные магазины, клубы, школы. Таким село Трыстеник стало в течение последних десяти-пятнадцати лет.

На снимке: центральная площадь села.

ЧЕЛОВЕК ДЕЛОМ СЛАВИТСЯ

Хорошей, доброй традицией стало в Тополе проводить вечера-проводы на пенсию. Вот и 13 октября организовали такой вечер. На заслуженный отдых провожали двух старейших рабочих отделения Петра Григорьевича Владимирова и Феклу Павловну [illegible]кову.

[illegible]ти весь клуб был заполнен товарищами, пришедшими [illegible]одить этих тружеников [illegible] пенсию. Со словами [illegible]ствия к виновникам торжества обратился М. Г. [illegible]ерзляков — управляющий отделением.

Труден был жизненный путь Петра Григорьевича, сейчас уже пенсионера. Еще до войны он сел на трактор. Когда враги напали на Родину, он пошел защищать ее от фашистских захватчиков. Отгремели залпы орудий, вернулся фронтовик в родную деревню и с тех пор не покидает своего трактора. Упорство, трудолюбие — вот что отличает этого человека. В последний год работы он занял первенство в социалистическом соревновании. Уходит на пенсию старый тракторист, а взамен себя оставляет хорошую смену — сына Виктора, который работает трактористом не хуже отца. И другой сын Леонид тоже пошел по его стопам. Вся семья у Петра Григорьевича трудолюбивая. Механизаторы хвалили его жену Анну Алексеевну за вкусные обеды, когда она работала поваром во время уборки урожая.

Такой же, заслуживающей уважения, была жизнь и у Феклы Павловны. Ее имя всегда можно было видеть на Доске почета. Любую работу она выполняла добросовестно. Знала, если посылают — значит надо. Вырастила и выучила троих дочерей.

Близко к сердцу приняли слова товарищей Петр Григорьевич и Фекла Павловна. В ответ они сказали, что и дальше будут трудиться по силе возможности.

Виновникам торжества сельчане вручили памятные подарки и пожелали дальнейших успехов в труде, хорошего здоровья и большого личного счастья.

К. ЛИТВИНСКАЯ,
заведующая библиотекой.

Из редакционной почты

О нас забыли

У нас в Кедровке живет не так уж мало людей, чтобы о них забывали работники рабкоопа. Но их, видно, не заботит наше существование.

Есть в деревне магазин, но в нем ничего не купишь. Нет даже самых необходимых товаров, таких как спички, ученические принадлежности, лопаты. С перебоями доставляют и хлеб. Бывает, что по 3—4 дня его нет. Лежат товары на полках, в которых уже давно никто не нуждается.

Мы обращались за помощью в Дзержинский рабкооп. Нам сказали, что машины из-за нас разбивать в такую погоду не будут.

К тому же работа магазина зависит от продавца. Но он у нас неважный, мало заботится о доставке нужных для населения товаров. Ко всему этому, Н. Попкова груба, бестактна. Любому, независимо от возраста, может сказать что угодно.

Трудно нам с таким продавцом и с так поставленным торговым делом.

Жители д. Кедровки.

НЕ ДАЛЬШЕ СЛОВ

Полтора месяца прошло с тех пор, как радостных учеников приняли распахнутые двери новой Дзержинской средней школы № 2. Все сначала казалось хорошо в ней. Но за полтора месяца учебы почти каждый день выявлялись то одни, то другие недоделки. Плохо с водоснабжением. Обслуживающему персоналу приходится за сотни метров идти к колодцу. А если и поступит вода по водопроводу, в школе тогда потоп.

Не пущен в эксплуатацию спортзал из-за отсутствия решеток на окнах и вентиляции. Все это мешает нормальному ходу занятий.

Ученики и учителя из-за отсутствия тротуара вынуждены на промежутке от клуба леспромхоза до школы ходить по проезжей части дороги, где большое автомобильное движение. Поэтому дети часто приходят на уроки с головы до ног обрызганные грязью.

А вечером совершенно невозможно пройти в этом районе. Сразу, как выйдешь за дверь школы, попадаешь в сплошную темноту. Ни одного фонаря ни вокруг школы, ни на улице. То же самое и на площади между начальной школой № 2 и новой средней.

К тому же на проезжей дороге отсутствует знак, предупреждающий водителей машин о близком расположении школы. Это ставит под угрозу жизнь детей.

Теперь мы не знаем к кому обращаться за помощью.. Попросим ее у одних — отказ, обратимся к другим — одни обещания, не идущие дальше слов. А неполадки так и остаются.

А. ЧУПРОВ,
Л. ЗАХАРЕНКО,
Т. ЛАВРИНЕНКО,
Всего 15 подписей.
учителя.

Когда осветят улицу

«Даже небольшие поселки иной раз лучше освещены, чем центральная улица села Дзержинского. Нам часто приходится ходить по ней в ночную смену на работу. И особенно сейчас, когда ежедневно идут дожди, сделавшие дорогу малопроходимой, по улице боязно идти. Того и гляди, что в какую-нибудь лужу ступишь. Когда же осветят центральную улицу?»

ОТ РЕДАКЦИИ: Такое горькое письмо пришло в редакцию от рабочих Дзержинского пищекомбината. Да и не только от них. Уже немало писем мы получили по этому поводу. Кромешная тьма почти на всех улицах райцентра. И жители законно этим возмущаются.

Интересно, что насчет этого думает начальник подстанции И. А. Быков? Ведь еще в середине сентября было принято решение исполкома районного Совета, где говорилось: «Обязать начальника Дзержинского сетевого участка Восточных электросетей тов. Быкова И. А. провести работы по ремонту электролиний в селе Дзержинском».

ОПЫТ СОВХОЗА «ЧАПАЕВСКИЙ»

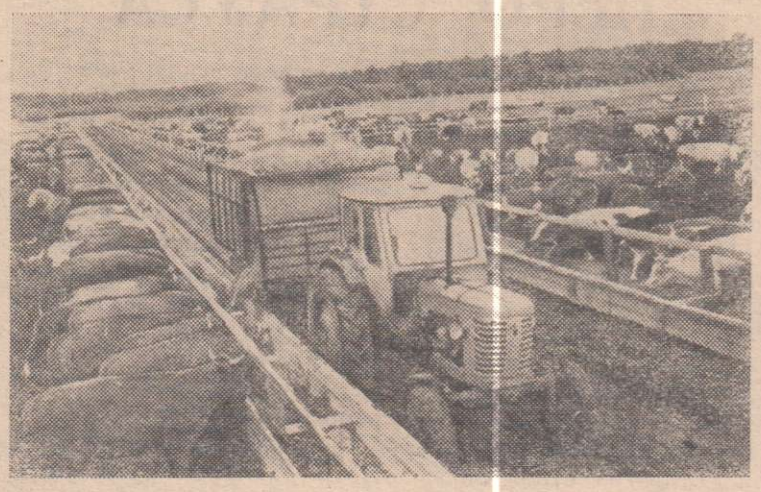

Курганская область. Интенсивным откормом крупного рогатого скота на мясо, как отдельной отраслью животноводства, в Зауралье занимаются недавно. Интересен опыт совхоза «Чапаевский». Специализированным это хозяйство стало с января текущего года. Начали с комплектации мясных гуртов. Летом на пастбищах построили 12 нагульных лагерей, а на центральном отделении — механизированную площадку на 700 голов для интенсивного откорма скота. В совхоз завезли телок и быков казахской белоголовой мясной породы.

Весь период интенсивного выращивания и откорма здесь делится на 2 этапа. Первый — выращивание и содержание телят в течение 8 месяцев с коровами-кормилицами. Это выгодно: среднесуточный привес животных составляет 700—800 граммов. К моменту отъема вес каждого достигает 250—260 килограммов. Второй этап — интенсивный откорм до полуторагодовалого возраста.

Недавно совхоз отправил на мясокомбинат первую партию животных. Средний вес теленка составил 412 килограммов. Почти весь скот был принят в состоянии хорошей упитанности.

Всего в этом году совхоз продаст государству 10 тысяч центнеров мяса, из них — 7 500 — говядины.

На снимке: раздача кормов на площадке интенсивного откорма животных.

Фото С. ЮДИНА. **Фотохроника ТАСС**

СПЛОЧЁННЫЙ КОЛЛЕКТИВ

— Написать о женщинах, работающих на свиноферме, стоило бы. А то часто получается, что пьют люди молоко, едят мясо, а сами не знают каким трудом достается все это, — так сказал председатель рабочего комитета Шеломковского совхоза Андрей Денисович Казаченок.

И вот мы на свиноферме в деревне Большая Степь. В загоне давали корм упитанным животным двое: мужчина и женщина. Подхожу, знакомлюсь. Это оказывается супруги Яков Иосифович и Ульяна Ивановна Королевы. Работают они на откорме свиней. Ульяна Владимировна трудится здесь уже одиннадцать лет, ее муж только год.

— Так что приходится в иных случаях и учителем быть для него, — шутит Ульяна Ивановна. — А учить есть чему. Надо ведь знать, как рациональнее кормить животных, распределять в течение дня корма по группам, какие меры принимать, если вдруг заболеет свинья.

А животных за супругами Королевыми закреплено 600 голов. Такое количество свиней они всегда успевают вовремя накормить, напоить, почистить в стойлах.

— Легче работать, когда животным уже месяца по три-четыре, — продолжает Ульяна Ивановна. — Тогда уж знаешь норов каждого. Труднее, когда они только что поступят. Весу в них всего 20 килограммов. Вот и возись чуть ли не с каждым в отдельности.

Здесь же познакомилась с другими работниками фермы супругами Ниной Вячеславовной и Вячеславом Васильевичем Гребышевыми. Работают они на свиноферме четыре года. Стали за это время настоящими мастерами своего дела. За ними закреплено 460 животных. Интересно, какие же у них результаты?

Узнаю, что они получают в среднем на каждого поросенка по 300 граммов привеса в день, а порой и больше. Для молодняка такие привесы — хороший результат, выше, чем предусмотрено планом.

— Гребышевы у нас душой болеют за дело, — говорят их товарищи по работе. У них дома дети. За ними, случается, некому присмотреть. А вот управляются: и дети у них ухожены, и дело у них спорится.

Всего на ферме шесть человек откармливают свиней. Все они добросовестно относятся к своим обязанностям, к работе, ставшей хорошо знакомой и по-своему интересной.

Кроме них на ферме трудятся пять свинарок. Они ухаживают за свиноматками, готовят их к опоросу, выращивают поросят до отъема.

С одной из них я познакомилась до того, как пришлось встретиться на ферме. Я зашла в контору Большестепинского отделения. Внимание сразу привлек красный вымпел. На нем выведено позолотой: «Лучшей свинарке». А сверху на белом листке: «Марии Васильевне Кучерюк, получившей и вырастившей в 1968 году 840 поросят.»

Внешне эта женщина ничем не отличалась от других свинарок. Уважительное отношение товарищей, их обращение к ней за советами в ряде случаев свидетельствовало о ее большом авторитете в коллективе.

— Сейчас мы работаем вдвоем с Марией Яковлевной Королевой. У нас 38 свиноматок. От двадцати из них мы уже получили приплод 280 поросят. Наша работа намного ответственней, — поведала нам М. В. Кучерюк. — Постоянно надо чистить кормушки, да так чтобы не завелась плесень. Она для поросят — страшная отрава. Главное для новорожденных — чистота.

В помещении, отведенном для свиноматок, чисто, сухо.

— Нам сейчас намного свободнее, легче работать стало, как объединились в группы. Вдвоем быстро управляемся с делами, — продолжала она. — А раньше, когда поодиночке работали, ни минуты покоя не было. Да двоим и за высокие показатели в труде легче бороться. Не зря ведь пословица говорит, что одна голова хорошо, а две лучше.

Неплохо трудится и другая пара свинарок — Нина Федоровна Королева и Софья Максимовна Бегункова.

Труднее пока свинарке Ульяне Павловне Зыковой. У нее забот побольше, чем у женщин, работающих попарно. Но и она старается не отставать от подруг хоть и работает одна. От 14 свиноматок она получила уже 112 поросят.

Живут все эти женщины тесной дружной семьей. Это видно даже по тому, что каждая из них знает, у кого сколько поросят, кто сколько получил привеса на откорме, сколько у кого в группе свиней. Каждую интересует работа товарища. И не беда, если иной раз возникает спор. Он всегда в основном касается дела, работы, недостатков. В этих-то спорах женщины частенько приходят к истине. Да и коллектив ста[illegible]новится сплоченнее.

На снимке: Н. И. Коро[illegible]ва, С. М. Бегункова, У[illegible] Зыкова, М. В. Куче[illegible] М. Я. Королева (слева на[illegible]во).

Н. АЛЕКСАНДРОВА

В деревню — на вечное поселение

По всему Китаю развернулась очередная кампания, непосредственно коснувшаяся судеб миллионов молодых людей и их родителей. Целое поколение китайской молодежи вольно и подневольно приносит свои способности и силы в жертву преступной политике Мао Цзэ-дуна и его клики.

Пока нет полных данных о том, сколько юношей и девушек выселено из городов в деревню, но отдельные цифры, приводившиеся в печати, дают представление о размахе этой кампании. Сообщалось, например, что переселению в горные районы и деревню подлежат свыше 30 миллионов человек. Из провинции Шэньси в деревню отправлено 46 тысяч, из провинции Хэнань — 220 тысяч, из провинции Хэйлунцзян — 190 тысяч, из города Шэньян — 200 тысяч юношей и девушек. И это только начало!

Маоисты теперь заявляют, что, дескать, мировоззрение китайской молодежи «является в основном буржуазным» (это у юношества, которое родилось и выросло уже после революции 1949 года и которое сам Мао назвал «авангардом революции»!).

Отправка грамотной молодежи в деревню, писала газета «Гуанмин жибао», является «великой революцией в обществе».

Характерно: переселенцев из города запрещено допускать к технике или на какую-либо организаторскую работу. Их удел — самая тяжелая и грязная работа, вроде сбора и вывоза фекалий на поля.

Недавно пекинское радио рассказало об «образцовом новом крестьянине» Гу Чэн-сяне. Его ставят в пример другим. За что? За то, что, бросив педагогический институт, он вернулся в родную деревню. Но не учить детей стал Гу Чэн-сян. Нет. Он «перенес свою подстилку в коровник, где и обосновался на жительство». Днем он трудился, выполняя «самую грязную и тяжелую работу», а вечером «изучал произведения председателя Мао» и «принимал воспитание от бедняков и низших середняков».

Каким кощунством является заявление маоистов, будто посылка «грамотной молодежи» в деревню — «важная проблема пролетарской революции в области просвещения»!

Причина массовой высылки молодых людей в деревню кроется не только в том, что Мао и его подручные хотят избавиться от хунвейбинов, ставших для них обузой, подрывающих устои «нового порядка». Не последнюю роль играют и соображения экономического характера. В городах в результате «культурной революции» появилось много праздношатающихся юношей и девушек (занятий в школах и вузах ведь нет!). Им негде работать, и их надо кормить. С другой стороны, крестьяне не очень охотно сдают собранный урожай государству. Вот и решили маоисты, что переселив часть молодежи в деревню, они избавятся от безработицы и лишних ртов в городах, а не сданный крестьянами хлеб переселенцы съедят на месте. Ибо крестьян обязали обеспечить прибывающих жильем и питанием.

Естественно, население без энтузиазма встретило эту очередную кампанию. Ни родители, ни дети не хотят ехать в деревню. Крестьяне же враждебно относятся к незванным пришельцам из города, ибо к деревенскому труду те, как правило, не приспособлены, пользы от них мало, а кормить их нужно. Поэтому указание Мао всячески саботируется.

*** * ***

От юных «маленьких генералов революции» до ссыльных в глухой де[illegible]ков путь хунвейбино[illegible] маненные ядом маоизм[illegible] «поднялись на бунт», [illegible]перь разочарованные, [illegible]ще покорные отправля[illegible] на вечное поселение в д[illegible]ню. Целое поколение ки[illegible]ской молодежи стало сле[illegible] орудием, игрушкой в ру[illegible] престарелого «кормчего», [illegible]нично заявившего о гото[illegible]сти принести в жертву [illegible]вину населения Китая в[illegible] своих опасных авантюр[illegible]ческих притязаний.

В. ИЛЬ[illegible]

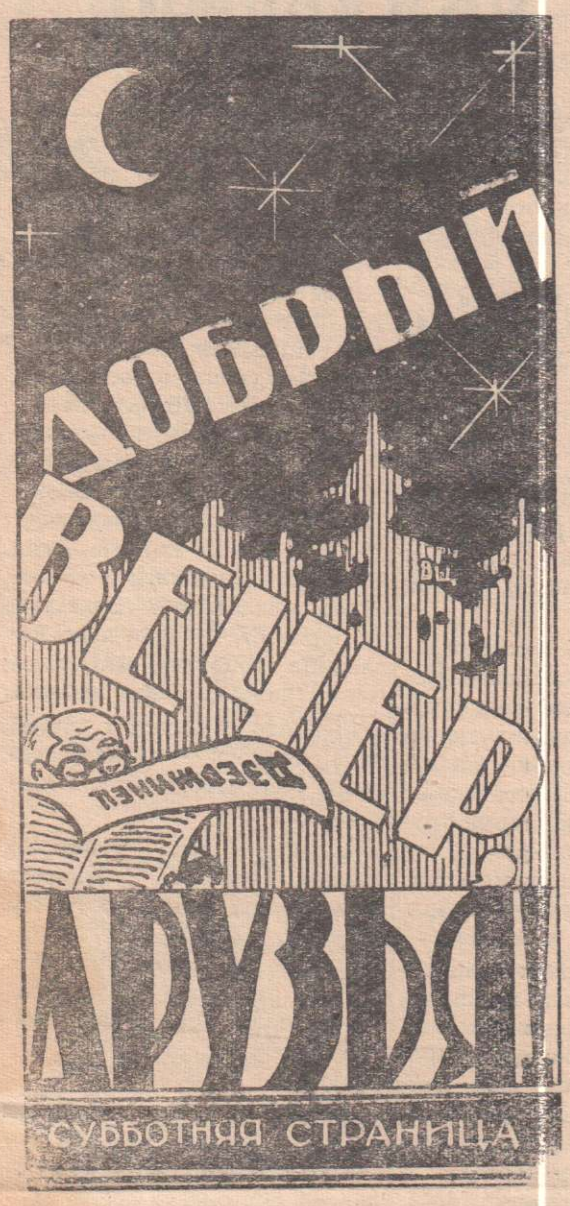

ДИКАРЬ

Он вышел на рассвете из пещеры,
Пещерный житель, молодой дикарь.
Вокруг лежали глыбистые камни,
Шептались великанские деревья,
Был мир заманчив, грозен, необуздан,
И голод был сильнее всех начал.
А под ногами — в синих, острых росах —
Земля, где ни одной еще тропинки,
Ни полевой проселочной дороги,
ни мостовой,
Ни гулких автострад...
Земля летела по своей орбите
Вся в диких травах, в мамонтах,
в туманах,
И не было ни сел, ни древних башен,
Ни городов, ни франций, ни америк,
Земля сама дикаркою была.
И человек, одетый в шкуру зверя,
Скуластый, длиннорукий, низколобый,
Голодный, — все смотрел, как тают
звезды;
Он их впервые с росами сравнил!..
Но он еще не знал, что вышел к звездам.

В. КУЗНЕЦОВ.

НЕМНОГО УЛЫБКИ

В СЕМЬЕ ШОФЕРА

— Дороти, — сердито говорит мать. — Сколько раз я тебя предупреждала, чтобы ты не носилась как угорелая. Опять ты разбила графин. За это ты не получишь пирог на третье.

— Что это моя дочурка сегодня такая тихая? — спрашивает вернувшийся с работы отец.

— Я оштрафована за превышение скорости, — грустно объясняет девочка.

ДЛЯ ВАШИХ РЕБЯТ

ПЕРО СТРАУСА

Говорят, что это было так, а может, и не так. Кто теперь точно скажет, как это было? Было это давно, когда на земле все еще только рождалось. Родился однажды Страус. Поднял голову и увидел над собой синее австралийское небо.

Вскочил на ноги.

— Скорее, — говорит, — туда, где облака и солнце.

Он хотел было уже разбежаться и взлететь в небо, да увидел других птиц. Сидели они на поляне среди цветов, и головы у них были опущены.

— Вы чего это носы повесили? — окликнул их Страус. — Разве вам крылья даны, чтобы по бокам хлопать да ахать? Поднимайтесь в небо, там ваше место.

— Поднимись попробуй, — сказала Белая Цапля, а остальные птицы промолчали.

— И поднимусь, — сказал Страус.

И Белая Цапля опять подала голос:

— Может ты и поднимешься, а мы не можем: в крыльях у нас не хватает по перу.

Страус не поверил ей, разбежался, подпрыгнул, разбросил в стороны крылья и... упал. Снова попытался взлететь и снова упал: и в его крыльях не хватало одного пера.

А птицы сидели среди цветов все такие же грустные. По бокам их свисали крылья, бессильные поднять в небо.

Жалко их Страусу стало.

— Чего же мы все сидеть будем? — говорит. — Возьмите у меня по перу и летите к солнцу. Пусть уж я одни земным буду.

И он раздал из своих крыльев перья. И поднялись птицы в небо, а Страус по земле побежал.

Бежал. Подпрыгивал. Спрашивал у всех:

— Ну, как, хорошо в небе-то?

— Хорошо! Хорошо! — кричали птицы, поднимаясь к самым облакам.

Много лет с той поры прошло. Птицы в небе освоились, Страус с землей сроднился, приспособился. Но зато, как увидит пролетающую над головой птицу, так и скажет с гордостью:

— И мое перо ее над землей держит.

Говорят, что это было так, а может, и не так. Кто теперь точно скажет, как это было: было-то это очень давно.

Братья БОНДАРЕНКО

СЛУЖБА ЗДОРОВЬЯ

Помидорная икра

Ценный деликатес, особенно зимой, для пополнения овощного рациона. Икра отличается высокой питательностью, отличными вкусовыми качествами. Она полезна, особенно как добава к мясным блюдам, а также диетический продукт для тех, кому противопоказано жирное мясо, яйца, полезна и де-

Приготовить ее просто. Ведро спелых помидоров, 2—3 килограмма морковки, 10—15 стручков зеленого горького перца, 1—1,5 килограмма лука, соли по вкусу. Все это следует пропустить через мясорубку, тщательно смешать, влить 2 литра подсолнечного масла и сварить, как томат. Остудив, разлить в стеклянные банки, закрыть металлическими или пластмассовыми крышками. Можно хранить и по-иному. Икру в банке залить слоем подсолнечного масла, банку завязать.

Хранить в прохладном месте, оберегая от замерзания.

Е. СТАСЕНКО.

ЧЕМПИОНЫ 1969 года

На проходивших недавно в Варшаве соревнованиях по тяжелой атлетике чемпионами мира стали три советских штангиста (слева направо): Владислав Крищишин (наилегчайшая весовая категория), установивший два мировых рекорда, Виктор Куренцов (полусредний вес) и Яи Тальтс (первый тяжелый вес). Спортсменам вручены золотые медали.

Фотохроника ТАСС.

РОЖОК

Вечерело.
Крикнул Витя:
— Это чей рожок,
Скажите?
Я ответил:
— Да ничей —
Месяц смотрится
В ручей.
— Как достать бы
Тот рожок?
— Обожди пока,
Дружок.
Поучись
Сперва немного,
А потом
И в путь-дорогу —
В путь-дорогу
К небесам,
И рожок
Достанешь сам.

М. ЛАПЫГИН

КИНОСТУДИЯХ СТРАНЫ

В Муроме (Владимирская область) киностудия «Ленфильм» ведет съемки кинофильма «Девушка с фабрики». Сценарий — Е. Габриловича и Г. Панфилова. Режиссер-постановщик — Г. Панфи-

Фильм рассказывает о том, как девушка из небольшого города, работница местной фабрики, становится актри-

ХОРОШАЯ ПРИМЕТА

Есть в народе примета
такая,
Я примету давно эту знал:
Если в сне над землей
пролетаешь,
Значит в этот момент
вырастал.
Важно только, чтоб был ты
в полете.
Пусть ты с печки на лавку
плывешь
Или, может, летишь
в самолете, —
Все равно в этот миг ты
растешь.
Пусть за двадцать
Не вырастешь. Знаешь.
Но проснувшись, довольный
идешь.
Говорят ведь в народе:
— летаешь,
Значит, в этот момент ты
растешь.

Евг. ЕРМАЧИХИН.

На снимке: кадр из фильма «Девушка с фабрики». В главных ролях артисты Инна Чурикова — Паша, Леонид Куравлев — Аракадий.

Фото Н. АКИМОВА.

В МИРЕ ЖИВОТНЫХ

Как рыбы маскируются

Камбала — рыба хамелеон. Спрятаться от врага для нее просто: она ложится на дно плоским белым брюхом и «перекрашивает» спину. Через минуту, а то и быстрее, кожа на ее спине станет желтой, как песок, на котором она лежит. А если ляжет она на пестрый каменистый грунт, то и спина у камбалы становится такой же пестрой.

У хищной щуки неизменная маскировочная окраска — туловище ее зеленоватое с темными полосами. Притаится этот подводный хищник в зарослях и становится невидимкой для своих будущих жертв.

Селедка, которая обитает в толще чистой воды, где совсем уже негде спрятаться, тоже умеет маскироваться и, пожалуй, не хуже камбалы и щуки. Спинка у селедки темная и, если посмотреть сверху, то рыбий силуэт сливается с темным дном. А брюшко — светлое: ведь, если посмотреть снизу, со дна, то поверхность воды светлая. Селедку маскирует и форма ее брюшка, которое заострено почти как лезвие топора.

Редактор О. АНДРЕЕВА.

Крайисполком распоряжением от 25 сентября 1969 года разрешил осенне-зимнюю охоту на боровую дичь во всех районах края с 25 октября 1969 года с соблюдением действующих правил охоты.

Дзержинскому автотранспортному предприятию на постоянную работу требуются сторож и секретарь-машинистка.

АДМИНИСТРАЦИЯ.

На пятую ферму совхоза имени Дзержинского на постоянную работу требуются скотники. Квартирой обеспечиваются. Обращаться к управляющему фермой.

ДИРЕКЦИЯ.

КИНОТЕАТР „ЗАРЯ“

20—21 октября.

В СЕЛЬВЕ НЕТ ЗВЕЗД

Начало в 5-10, 7 и 9 ч. вечера.

Адрес РЕДАКЦИИ: с. Дзержинское, ул. Кирова, 17.

Типография газеты «Дзержинец» краевого управления по печати.

Тираж 3590. Заказ 679.