Пролетарии всех стран, соединяйтесь!

ДЗЕРЖИНЕЦ

ОРГАН ДЗЕРЖИНСКОГО РАЙКОМА КПСС
И РАЙОННОГО СОВЕТА ДЕПУТАТОВ ТРУДЯЩИХСЯ КРАСНОЯРСКОГО КРАЯ

№ 25 (3119) | ЧЕТВЕРГ, 29 февраля 1968 года. | Год издания 37-й Цена 2 коп.

Никифор Павлович Голотвин работает разметчиком на лесозаводе Дзержинского леспромхоза. Пришел он сюда совсем недавно, и все же, несмотря на это, Никифор Павлович отлично справляется со своей новой работой.

Бригада А. И. Баженова, в которой Никифор Павлович, постоянно перевыполняет месячные задания. Недаром же его фотография висит на Доске почета среди передовиков производства.

МЕСЯЧНЫЙ ПЛАН — ДОСРОЧНО

Работая под девизом: «Выполним пятилетку к столетию со дня рождения В. И. Ленина», шоферы Дзержинского автохозяйства не бросают слов на ветер.

Александр Гаврилович Агафонов на своем лесовозе ЗИЛ-355М месячное задание выполнил уже к 23 февраля и сейчас работает в счет будущего месяца. Его товарищ Николай Иванович Михалев перевез 119 тонн груза народного хозяйства, а к концу месяца план выполнит на 130 процентов.

И. ХАМЦОВ.

ГОТОВИМСЯ К ВЕСНЕ

Полным ходом идет подготовка к весне на Большестепинском отделении Шеломковского совхоза.

Давно отремонтирован весь сельскохозяйственный инвентарь: плуги, сеялки, бороны, культиваторы. К середине марта механизаторы дали слово отремонтировать сельскохозяйственную технику.

Готовы к весне и семена. Они очищены и протравлены.

В. СВОЕВСКИЙ,
управляющий.

Отменные результаты

КОЛОН. Работники фермы крупного рогатого скота соревнуются за досрочное выполнение заданий пятилетки и достойную встречу 100-летия со дня рождения В. И. Ленина. Серьезный вклад они решили внести уже в третьем году пятилетки и с первых же месяцев добиваются высоких результатов. Антонина Благодерова и Екатерина Василевич выращивают телят. Среднесуточные привесы они получают по 567 и 666 граммов соответственно.

Л. ИВАНОВА.

ХОЗРАСЧЕТ ОБЯЗЫВАЕТ

Ясное дело: дружить с экономикой надо. Если до сих пор я, как бригадир животноводства, обращал внимание только на общее количество продукции — мясо, молоко, то жизнь теперь ставит передо мной и такой вопрос хозяйственной деятельности, как себестоимость. Действительно, какой ценой колхозу достаются молоко, мясо, приплод крупного рогатого скота и свиней, — в текучке дел как-то и не обращал внимания. Главная забота бригадира — обеспечить фермы кадрами, кормами, ну и чтоб на уровне были надои молока и привесы. Вижу, однобоко работал.

Теперь производство животноводческой продукции достигло в колхозе больших размеров благодаря бескорыстной помощи партии и правительства. Настала пора серьезно заниматься снижением себестоимости сельскохозяйственной продукции. У нас в бригаде имеются все условия для рентабельного ведения животноводства. А пока что, следует в том откровенно признаться, животноводство колхозу приносит немалые убытки. Это тревожит и меня, как бригадира, вижу: и люди на фермах немало обеспокоены высокой себестоимостью животноводческой продукции.

Что же мы предпринимаем на ферме, чтобы молоко и мясо стали дешевыми?

Крупных шагов еще не сделали, они у нас впереди. Прежде всего начинаем считать. Вот, например, нагрузка доярки. Мы уже перешли на механическое доение коров. Сколько животных должно быть закреплено за дояркой? Надо нагрузку обосновать. Стали считать, сколько требуется времени на обслуживание одной коровы в течение дня. Не более пятнадцати минут. Значит, за семичасовой рабочий день она может обслужить не менее двадцати восьми коров. Конечно, мы понимаем, сразу переходить с 14 — 16 коров на обслуживание 28 коров невозможно, необходимо обрести навыки, сноровку. Сейчас наши доярки взяли по 22 коровы.

Или вот нормированное кормление скота. Раньше мы считали, что только при кормлении вволю можно получать больше продукции. Практика по нормированному кормлению опровергла наше ошибочное мнение. Теперь считаем кормовые единицы, их затраты на производство мяса и молока, организовали учет расходования кормов как на свиноферме, так же и на ферме крупного рогатого скота.

Дойный гурт у нас обслуживают четыре скотника. У каждого из них имеется лошадь. А ведь содержание одной ее в течение одного месяца стоит нам 45 рублей. Имеется возможность те же работы выполнять двумя лошадьми. Конечно, те 90 рублей, которые мы будем экономить за месяц, не такая уж большая сумма. Но и то за год можно сэкономить 900 рублей. На столько же рублей уменьшатся затраты, которые идут на производство молока. Мелочь? Много еще таких мелочей лишним грузом ложатся у нас на себестоимость молока и мяса.

Сейчас мы вынуждены на раздаче силоса специально держать двух человек. Понимаем, непроизводительно тратим средства. Планируем летом оборудовать под навесом автовесы и сможем до минимума сократить штат на ферме. С раздачей кормов будет управляться один фуражир.

До сих пор на своей ферме мы не использовали такой резерв снижения себестоимости привесов, как организация интенсивного откорма молодняка крупного рогатого скота в период стойлового содержания. Хозяйственный расчет натолкнул нас и на такую мысль. На ферме имеется 67 голов молодняка крупного рогатого скота, которых можно ставить на интенсивный откорм, и дело это нами вскоре будет организовано.

Введение внутрихозяйственного расчета заставляет нас в корне пересмотреть организацию труда на свиноферме. Что здесь сейчас происходит? В группе старшей свинарки Ольги Красотки имеются свиноматки супоросные, с приплодом, поросята-отъемыши и подсвинки. Само собой понятно, при таком разнообразии поголовья трудно поднять производительность труда и, стало быть, снизить себестоимость привесов. С завершением строительства свинарника-маточника в этом году мы работу свинарок организуем по-новому.

Коллектив нашей фермы включился в социалистическое соревнование за досрочное выполнение заданий пятилетнего плана и достойную встречу 100-летия со дня рождения В. И. Ленина. Наряду с увеличением производства животноводческой продукции мы неустанно будем работать над снижением ее себестоимости. Хозяйственный расчет обязывает дружить с экономикой.

И. МИШКИН,
бригадир животноводства колхоза «Красный маяк».

СЛОВА И ДЕЛА

В прошлом году вторая бригада колхоза «Заря коммунизма» вышла на первое место в хозяйстве по итогам выполнения социалистических обязательств.

С каждого гектара собрано по 14 центнеров зерновых. Результат лучший в колхозе! В прошлом году на ферму крупного рогатого скота привезли большую группу племенных телок симментальской породы. Здесь мы получили от них приплод. Первотелки дали за 200 дней лактации по 1.600 килограммов молока.

Неплохими были и привесы в животноводстве: среднесуточный результат — 504 грамма.

Нашим колхозникам удалось добиться снижения себестоимости продукции. Так, например, себестоимость одного центнера зерна снизилась до 4 рублей 52 копеек (5 рублей 17 копеек по плану). Говоря другими словами, производство зерна стало рентабельным. А всего бригада получила прибыли от продажи зерна 8.836 рублей.

Сейчас идет третий год пятилетки. Нынче нам надо трудиться еще плодотворнее. Мы должны получить хороший урожай. Для этого зимой на поля бригады вывозился перегной, проводилось снегозадержание. Как только сойдет снег и оттает земля — выйдут на поля машины. Сейчас они все отремонтированы.

На лето этого года у нас запланировано больше посеять кукурузы. Кукуруза — это силос, а силос, если он хороший и его много — дополнительное молоко и сверхплановые привесы, дешевая продукция.

Труженики бригады с воодушевлением откликнулись на призыв: «Пятилетку — досрочно!». И думается, слова колхозников не разойдутся с делом.

Н. БЕЛКОВ,
бригадир.

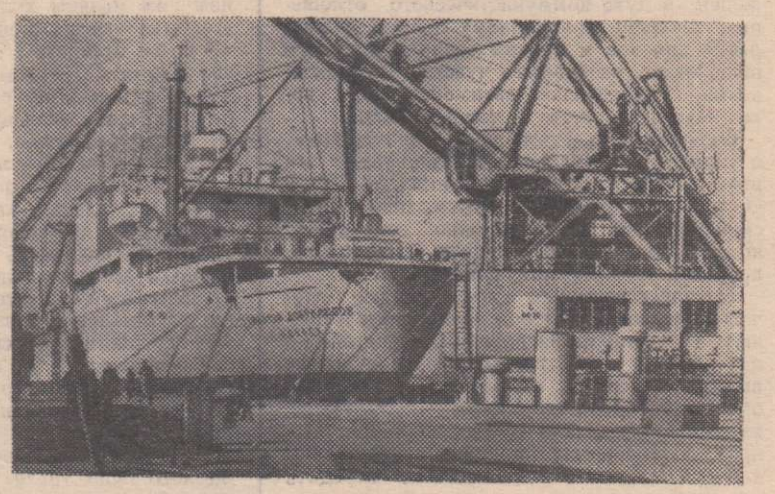

Между Советским Союзом и Иракской Республикой осуществляется широкое экономическое и техническое сотрудничество. В порт Басру, на юге Ирака, часто приходят советские суда с товарами для развивающейся экономики страны.

На снимке: советский пароход «Николай Добролюбов», доставивший в Басру большую партию металлоизделий.

Фото Л. ВОЛЬНОВА. Фотохроника ТАСС.

Второй месяц, как вступил в силу закон о повышении заработной платы низкооплачиваемым работникам.

Заботу партии о благосостоянии народа хорошо почувствовали и работники детского сада № 1 села Дзержинского.

Наш фотокорреспондент **В. Стрепетков** запечатлел момент получения зарплаты поваром **Екатериной Даниловной КОВРОВОЙ** (слева) и няней **Марией КРИВОНОСОВОЙ**. Выдает деньги заведующая детсадом **Н. П. НЕХИНА**.

ЗДЕСЬ БУДЕТ ГОРОД

АШХАБАД. НА ЛЕВОМ БЕРЕГУ АМУ-ДАРЬИ ПОЯВИЛИСЬ ИЗЫСКАТЕЛИ. В МЕСТЕЧКЕ ШАГАЛ, ГДЕ СКОРО НАЧИНАЕТСЯ СТРОИТЕЛЬСТВО КРУПНЕЙШЕГО НЕФТЕХИМИЧЕСКОГО КОМПЛЕКСА, НАЧАЛИСЬ ГЕОДЕЗИЧЕСКИЕ СЪЕМКИ И ИССЛЕДОВАНИЯ ГРУНТОВ.

Это сообщение комментирует заместитель председателя Госплана Туркменской ССР Н. Бабаев.

— **Новый гигант на берегу Аму-Дарьи,** — сказал он, — **пока, пожалуй, не имеет себе равных. На площади в три тысячи гектаров разместятся нефтеперерабатывающий завод, мощная теплоэлектроцентраль, заводы пластических масс и синтетического каучука, комбинат строительных материалов.**

Бакинский институт «Гипроазнефть» уже завершил проектирование первой очереди нефтеперерабатывающего завода. Его технологические установки, которые будут управлять с помощью автоматики и телемеханики, смогут перерабатывать в год несколько миллионов тонн сырой нефти.

Градостроители Ленинграда создают план нового города, а московские проектировщики разрабатывают проект водоснабжения и другие инженерные коммуникации будущих предприятий города.

Отходы химической продукции с помощью очистных и других сооружений будут отводиться в глубинные пески Каракумов.

В ИСПОЛКОМЕ РАЙСОВЕТА

об инициативе трудящихся Орловского сельсовета по досрочному внесению в бюджет платежей

Трудящиеся Орловского сельсовета, вступив в соревнование за достойную встречу 100-летия со дня рождения В. И. Ленина, вместе с обязательствами в области сельского хозяйства, благоустройства сел, поднятия культуры и образованности тружеников, приняли обязательства по досрочному выполнению бюджета в 1968 — 1970 годах. В частности, в этом году они решили обеспечить полное поступление в бюджет Совета самообложения, страховых платежей и сельхозналога к 1 июня.

Исполком райсовета одобрил эту инициативу жителей Орловского сельсовета и рекомендует исполкомам сельсоветов поддержать ее принятием трудящимися на собраниях повышенных обязательств по досрочной уплате всех платежей.

О ходе строительства объектов в Дзержинском ремстройучастке

Заслушав и обсудив доклад начальника Дзержинского ремстройучастка тов. Черепка, исполком райсовета отметил, что в январе этого года план строительства выполнен только на 50 процентов. Крайне низкими темпами ведется строительство родильного дома, автоматической телефонной станции, четырехквартирного дома. Последний должен быть сдан в эксплуатацию еще в прошлом году, но и до сих пор в нем не завершены отделочные работы.

Строительные бригады работы ведут с низким качеством, контроль со стороны прораба тов. Евстратько осуществляется слабо.

Срыв январского плана — результат низкой трудовой дисциплины среди строителей, плохой организации труда. В бригаде Пермякова, ведущей строительство АТС, зачастую на работу выходит только половина строителей, а остальные — пьянствуют. Нередко строители бездельничают из-за несвоевременной доставки на объекты материалов.

В ремстройучастке не применяется прогрессивная аккордная и аккордно-премиальная системы оплаты труда. Социалистическое соревнование между бригадами не организовано. Нарушители трудовой дисциплины в большинстве своем на собраниях коллектива не обсуждаются. Начальник стройучастка тов. Черепок недостаточно опирается в своей работе на профсоюзную организацию и актив.

Исполком райсовета указал начальнику ремстройучастка тов. Черепку и прорабу тов. Евстратько на их недостаточный контроль за работой строительных бригад и невыполнение производственного плана и обязал их в срок до 25 марта устранить отмеченные недостатки.

КОГДА СУДЯТ ТОВАРИЩИ

В нашей стране на предприятиях, стройках, в колхозах, совхозах, учреждениях, учебных заведениях действуют товарищеские суды. Членами товарищеских судов избираются обычно лучшие производственники и активисты, люди с чистой совестью, уважаемые и авторитетные в коллективе.

Товарищеские суды положительно зарекомендовали себя в борьбе с нарушениями социалистической законности и общественного порядка, они помогают воспитанию людей в духе коммунистического отношения к труду, к народному добру, соблюдения законов и правил социалистического общежития, развивают чувство коллективизма, товарищеской взаимопомощи, уважения к достоинству и чести граждан.

Большая роль этим судам принадлежит в укреплении трудовой дисциплины, как это вытекает из постановления ЦК КПСС «О работе партийных организаций Тульской области по воспитанию социалистической дисциплины труда в коллективах производственных предприятий».

Товарищеские суды рассматривают случаи нарушения трудовой дисциплины и правил внутреннего распорядка, недостойного поведения в общественных местах и другие антиобщественные поступки. Разбирают они также дела о мелком хулиганстве, мелких хищениях и других правонарушениях, если органы милиции, прокуратуры или суд признают необходимым передать им такие дела.

Товарищеские суды начали выполнять некоторые функции, до этого присущие исключительно судебным органам. А это говорит о том, что сферы государственного принуждения сужаются, в то время как сферы общественного воздействия расширяются.

Очень многое зависит от товарищеских судов в борьбе с пьянством. Не секрет, что из-за того или иного пьяницы страдают многие, наносятся большие убытки производству, расшатывается трудовая дисциплина. Большинство поступков совершается людьми в нетрезвом состоянии. Поэтому каждый случай пьянства не должен оставаться незамеченным товарищами по работе или по месту жительства.

Нередко товарищеский суд оказывает воздействие на виновного более сильное, чем прокуратура или народный суд.

В одну из прокуратур поступило письмо от Виктора Г. с просьбой затребовать из товарищеского суда материал о совершенном им мелком хулиганстве и передать его для рассмотрения в народный суд. «Я готов отсидеть 15 суток ареста, — писал Виктор Г., — чем смотреть в глаза своим товарищам по работе. Меня страшит не наказание, которое назначит мне суд, а публичный позор, когда товарищеский суд будет разбирать мое поведение».

Товарищеские суды выясняют также причины и условия, которые способствовали совершению правонарушений. Об этом они ставят в известность общественные организации и должностные лица и тем самым предупреждают повторные случаи, не дают возможности незначительному проступку перерасти в опасное преступление.

К сожалению, не всегда товарищеские суды находят поддержку у администрации, общественных организаций, у широкой общественности.

Много усилий и энергии члены товарищеского суда тратят на то, чтобы осужденный им человек изменил свое поведение. Над нарушителем обычно устанавливается шефство одного из членов суда. Товарищеская помощь и поддержка, как правило, благотворно влияют на подшефных.

Деятельность товарищеских судов строится в строгом соответствии с законом. В их распоряжении — широкие полномочия по применению к нарушителям мер воздействия.

Однако некоторые товарищеские суды допускают превышение власти, например, лишают женщину родительских прав, что может делать только народный суд. В то же время товарищеские суды иногда не рассматривают материалы о хищении и разбазаривании народного добра, хотя это входит в их функции.

В применении меры общественного воздействия товарищеские суды не всегда учитывают личность нарушителя, опасность допущенного проступка. Одно дело, когда перед судом — злостный нарушитель, другое, когда человек совершил проступок впервые. Мера воздействия в этих случаях должна быть различной.

Хотя товарищеские суды и облечены немалой властью, но главная их цель — профилактика, внушение нарушителю необходимости соблюдения норм коммунистической морали. Суд должен делать это убедительно, доказательно, чтобы и нарушитель и другие неустойчивые члены коллектива вынесли урок на всю жизнь.

Одно из условий успешной работы товарищеского суда — публичность и своевременность рассмотрения поступивших материалов. Не келейное осуждение правонарушителя и не заседание в пустом зале, а открытое слушание с приглашением большого числа работающих или учащихся должно быть правилом.

Товарищеских суд — это суд товарищей, людей, избранных из того же коллектива, членом которого является нарушитель. Поэтому здесь нет нужды копировать судебные заседания по уголовным делам: вызывать на заседание повесткой, удалять «свидетелей» из зала в отдельную комнату и т. д. Такая процедура заслонила бы воспитательную, общественную сущность суда товарищей.

Деятельность судов направляют профсоюзные органы и местные Советы депутатов трудящихся, оказывают им помощь, создают для членов товарищеских судов постоянно действующие семинары.

В. БАСКОВ,
Кандидат юридических наук.

НЕФТЯНЫЕ КАМНИ

Азербайджан. Уникальный нефтепромысел в открытом море — Нефтяные Камни. Длина его эстакад достигла 180 километров. Нефтяные Камни и другие морские промыслы республики дают сейчас более половины всей нефти, добываемой в Азербайджане.

Фото Р. НАГИЕВА.

Фотохроника ТАСС.

ИЗ ОПЫТА

ОЦЕНИЛИ ПО ДОСТОИНСТВУ

Создание прочной кормовой базы — дело работников полеводства. Как и во всяком деле, здесь не может быть шаблона. Если работать по старинке, то об обеспечении животных в стойловый период достаточным количеством разнообразных кормов не может быть и речи. Без поисков невозможно создание прочной кормовой базы.

Еще накануне юбилейного года мы думали над тем, как и за счет чего можно увеличить заготовки сена. В результате поисков высокоурожайной культуры для посева на сено, в результате анализа кормовых достоинств многих культур мы остановили свой выбор на суданской траве.

И не случайно. Суданская трава по своим кормовым достоинствам превосходит овес и даже такие ценные культуры, как люцерна и клевер (имеется в виду общая питательность).

Основной недостаток рационов животных на наших фермах — они не сбалансированы по переваримому протеину, наблюдается и витаминная недостаточность. Суданская трава способствует решению и этих проблем. В ее зеленых растениях содержится переваримого протеина больше, чем в клевере. И по содержанию каротина (провитамина А) суданская трава превосходит клевер. И минеральных веществ (кальция и фосфора) содержит она в достаточном количестве.

В прошлом году мы засеяли 80 гектаров суданской травой. Первая бригада возделывала ее на 45 гектарах, а остальные 35 гектаров были размещены на полях третьей бригады. С севом мы не торопились. Дело в том, что это весьма теплолюбивая культура, и весенние заморозки могут погубить ранние всходы. Сеяли мы суданскую траву почти одновременно с кукурузой, когда почва в верхних слоях прогрелась на 8 — 10 градусов. Семян требуется немного — норма высева у нас составила 20 килограммов на гектар. Заделывали семяна на глубину 4 — 5 сантиметров.

Растения вытянулись в рост до одного метра и более. На тех участках, где были хорошие предшественники — кукуруза, горох и другие — суданская трава особенно была хороша, тонкие стебли с сочными листьями вырастала почти до среднего человеческого роста. Поэтому считаем, что мы поступили правильно, когда решили сеять ее широкорядной сеялкой.

Стебель и листья сочные, не грубые, исключительно хорошо поедаются всеми видами скота. Суданская трава использовалась в зеленом конвейере, но в основном убрали ее на сено. И сено также хорошо поедается животными, оно входит в рацион и молодняка, и взрослого крупного рогатого скота.

Кроме кормовых достоинств, имеет важное значение и экономическая сторона возделывания суданской травы. Механизированная уборка позволяет получать исключительно дешевое сено. Мы вот сравниваем сейчас затраты средств и труда на заготовку зеленки и суданской травы. Себестоимость одного центнера зеленки значительно выше, чем сена суданской травы, ибо последняя по урожайности выгодно отличается от овса.

У суданской травы один недостаток в наших условиях—она не вызревает на семена, приходится пользоваться покупными.

В. ЛАРЮШИН,
агроном колхоза «Красный маяк».

Минувшей осенью в Тернопольской области собрали по 420 центнеров свеклы на круг с площади в 108 тысяч гектаров. 3.383 звена возделывали ценную техническую культуру.

На этом снимке вы видите звеньевую Марию Середу. Вместе с подругами из колхоза имени Петровского Залещицкого района она вырастила по 610 центнеров корней с гектара. В новом году звено решило поднять урожайность до 650 центнеров.

Фото Е. КОПЫТА.

Фотохроника ТАСС

ИЗДАТЕЛЬСТВО „ЭКОНОМИКА“

ДМИТРАШКО И. И. — «ВНУТРИКОЛХОЗНЫЕ ЭКОНОМИЧЕСКИЕ ОТНОШЕНИЯ» — 246 стр., цена 71 коп.

В книге исследуются вопросы становления и развития внутриколхозных отношений в сфере производства и распределения. Дается характеристика производительных сил колхозов; анализируются формы бригадной и внутрибригадной организации труда, внутриколхозной специализации и концентрации отраслей.

КОТОВ Г. Г. — «РЕЗЕРВЫ ПОВЫШЕНИЯ ПРОИЗВОДИТЕЛЬНОСТИ ТРУДА В СЕЛЬСКОМ ХОЗЯЙСТВЕ» — 269 стр., цена 98 коп.

Каковы факторы, обусловливающие рост производительности труда и резервы ее повышения? В книге дается ответ на этот вопрос. Автор рассматривает конкретные меры правильной организации производства, освещает вопросы интенсификации и концентрации, размещения и специализации сельского хозяйства, правильной организации и оплаты труда.

ЛОПАТИНА О. Ф. — «НАУЧНЫЕ ОСНОВЫ НОРМИРОВАНИЯ ТРУДА В СЕЛЬСКОМ ХОЗЯЙСТВЕ» — 240 стр., цена 79 коп.

Основное внимание в книге уделяется экономическому содержанию и системе норм труда, характеризуются научный метод планирования труда и его дифференцированное применение в различных трудовых процессах.

СОВЕТЫ ВРАЧА

ОСТОРОЖНО: ЯДОХИМИКАТЫ!

БУРНО развивающаяся в нашей стране химическая промышленность призвана сыграть видную роль в дальнейшем повышении урожайности и увеличении продукции сельского хозяйства. Успешное разрешение этой задачи в значительной степени зависит от правильного хранения, транспортировки и применения ядохимикатов, применяемых в сельском хозяйстве. При соблюдении всех санитарных правил могут быть полностью исключены острые (быстровозникающие) и хронические отравления у людей, работающих с ядохимикатами.

При работе с ядохимикатами обязательно строгое соблюдение техники безопасности и санитарно - гигиенических правил. Для предотвращения отравлений необходима совместная содружественная работа медицинских работников и агрономов.

Ядохимикаты могут поступать в организм человека через органы дыхания, желудочно - кишечный тракт и кожу. Химические средства защиты растений при попадании их в организм человека представляют большую опасность для здоровья и даже жизни. Поэтому хранение, транспортировка и применение ядохимикатов должны быть организованы так, чтобы полностью исключалась возможность отравлений людей.

Перед началом работы с ядохимикатами специалисты должны проинструктировать работающих о свойствах ядохимикатов, применяемых в каждом данном случае, о правилах работы с ними, мерах предосторожности и простых приемах, об оказании помощи пострадавшим. В каждом складе должно быть отведено место для хранения спецодежды, здесь же должны находиться вода, мыло, полотенце и аптечка для оказания первой помощи в случае отравления. Совершенно недопустимо хранение ядохимикатов с продуктами питания, фуража, а также с материалами и инвентарем. Это вызвано тем, что многие продукты питания, фураж длительное время сохраняют на своей поверхности ядовитые вещества. В каждом хозяйстве необходим строгий учет их прихода и расхода.

Для предупреждения отравления обязательно медицинское наблюдение за состоянием здоровья работающих по протравливанию семян, за использованием ими спецодежды, спецобуви и средств индивидуальной защиты, а также за соблюдением правил личной гигиены. Приступая к работе по протравливанию семян, необходимо пройти медицинский осмотр, так как существует целый ряд заболеваний, на течение которых может неблагоприятно отразиться контакт с ядохимикатами. Ни в коем случае нельзя допускать к работе с ядохимикатами лиц, страдающих бронхиальной астмой, психическими заболеваниями, язвенной болезнью желудка, заболеваниями глаз и другими. Также нельзя допускать к работе по протравливанию семян лиц, не достигших 18-ти летнего возраста. Необходимо знать и помнить, что беременные женщины особенно чувствительны к ядам, а также, что у кормящих матерей яды могут выделяться с молоком и отравлять грудного ребенка.

При протравливании семян необходимо пользоваться комбинезоном или халатом, рукавицами, резиновыми сапогами. Для защиты дыхательных путей от ртутноорганических соединений (гранозан, радосан) необходимо применять респиратор со сменными фильтрами и противопылевые очки. Не разрешается при работе с ядохимикатами принимать пищу, курить, так как с загрязненных рук яд может попасть на продукты питания или папиросу и поступить в рот, что в ряде случаев становится причиной отравления. Во время перерыва не следует отдыхать на месте работы.

Протравливаются ли семена, высеваются ли они, хранятся или перевозятся, соблюдение осторожности должно быть обязательным.

Б. ОЛЬШАНСКАЯ.

Дагестанская АССР. В опытном хозяйстве имени Кирова Хасавъюртовского района выращивается высокопродуктивная северо - кавказская порода свиней. Племенными животными пополняются фермы многих хозяйств республики.

На передовое предприятие равняются и другие хозяйства республики. Породы свиней выращиваемые в хозяйстве имени Кирова, можно встретить во многих местах.

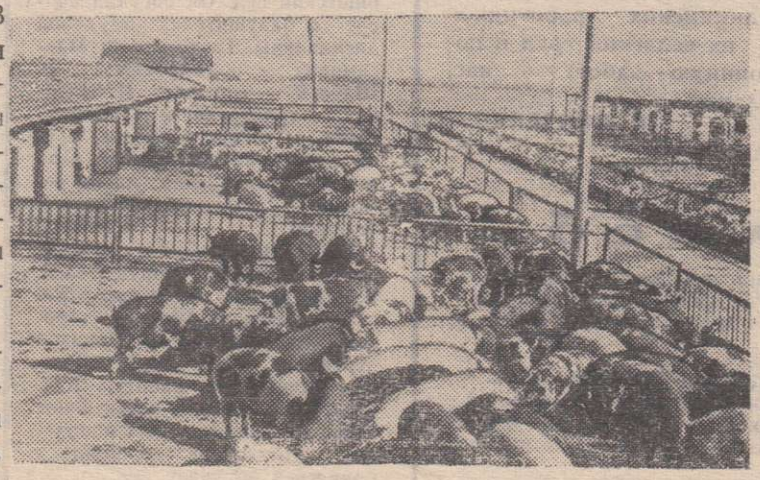

На снимке: на ферме опытного хояйства.

Фото Р. ДИКА. **Фотохроника ТАСС**

О людях хороших

ХОЗЯЙКА ГОРОДКА

Большой птичий городок со множеством построек, навесов и капитальных зданий разместился внизу за поселком первой фермы совхоза имени Дзержинского. Широкая, укатанная дорога ведет к новому птичнику.

А вот старый птичник, построенный много лет назад. Пожалуй, самое старое здание на территории городка. Здесь работает Вера Павловна Зеленкова.

Белое кудахтающее стадо отчаянно хлопает крыльями.

— Ну, что это вы так раскудахтались? — Вера Павловна открывает решетчатую дверь.

Птицы, увидев свою хозяйку, летят с насестов навстречу. Птичница проворно раскладывает корм, наливает воду.

— Скоро должны перейти в новое помещение. На территории городка строится новый птичник. Это будет просторное, чистое и светлое здание с конвейером для сбора яиц, с подвесной дорогой, — говорит Вера Павловна.

Одной трудновато справляться, и Вере Павловне часто помогает дочь Люба.

— Мне нравится работа у мамы, — говорит Люба.

— Помощница у меня сноровистая. Да и легче с ней, — рассказывает мать.

В прошлом году Вера Павловна Зеленкова приняла 3.100 молодок. Они выросли и теперь хорошо несутся. Ежесуточно птичница собирает по 1500—1600 штук яиц. Это уже отличный результат.

Птичницей Вера Павловна работает четвертый год. За это время не один раз награждалась Почетными грамотами и ценными подарками.

И. ДМИТРИЕВА.

НА ОСТРИЕ ПЕРА

РАДИ „ПТИЧКИ“

Повестка дня предстоящей сессии Дзержинского сельсовета была многообещающей — «О культурном и бытовом обслуживании населения». Ну, думали мы, будет о чем поговорить депутатам, достанется на «орехи» тем, кто пренебрегает потребностями людей, плохо организует их досуг.

На этот раз докладчиков не было. С информациями выступали руководители. Ну, что ж, и такая форма вполне приемлема.

Слово дали заведующему отделом культуры тов. Барановскому. Вполне солидной была политическая подкладка его выступления. Заведующий сказал о требованиях, которые предъявляет современная обстановка к работникам культуры в связи с переходом на пятидневную рабочую неделю и о многом другом. А о главном, о том, как перестроились учреждения культуры, какие они наметили планы по организации досуга трудящихся — не было сказано ни слова. Сказать-то нечего! И тут начал тов. Барановский вывертываться. Отсутствие всякой работы в Доме культуры он сваливал на плохое помещение. Не идет, дескать, молодежь в самодеятельность только из-за того, что клуб непривлекательный. Обвинены им были депутаты, что они не оказывают «действенной помощи в решении вопроса о культурном досуге трудящихся». А в конце концов, все свел к строительству нового Дома культуры. Все поняли из информации заведующего, что так и не будет для населения с. Дзержинского никаких вечеров, пока не построят новое здание культурного очага.

Правда, в конце тов. Барановский выразился так: «Готовятся некоторые единичные мероприятия».

Культурное обслуживание населения Дзержинского сельсовета поставлено из рук вон плохо. На ферме № 3 совхоза имени Дзержинского хороший благоустроенный клуб. Но в нем кроме кино ничего не бывает. В поселке много молодежи, но нет организатора. Заведующая клубом Н. Попкова приходит только в день демонстрации кино. Продаст билеты и делу конец.

В клубе леспромхоза тоже редко тешат людей концертами. Кино, правда, ставят. А скоро, может, и этого удовольствия люди лишатся, сидеть в клубе будет не на чем. Почти у всех диванов ножки обломаны. Нашли здесь выход — прибили нестроганный горбыль.

Есть очаг культуры в автохозяйстве. Очаг-то есть, а вот работы в нем днем с огнем не найдешь.

Обо всем этом говорили депутаты. Говорили, а кто слушал? Да сами же, как ни странно. На сессию не прибыл ни один работник культуры. Директор Дома культуры тов. Лифенко, заведующие клубами тт. Баженова (ЛПХ), Попкова (Кедровка), директор киносети Екименко не посчитали нужным явиться на сессию. Заведующий отделом культуры тов. Барановский, отчитавшись наспех, ушел.

Серьезные недостатки отмечались в бытовом обслуживании населения. Много осталось и невысказанного. Кому высказывать-то? На сессию не пришли начальник автохозяйства тов. Чешуев, начальник подстанции тов. Быков, начальник стройучастка тов. Черепок, заведующий отделом коммунальных предприятий тов. Бурмакин, главврач тов. Гончаревич.

Сессия состоялась. Принято решение. В отчете поставлена очередная «птичка» — мероприятие проведено. А много ли проку от этого?

Т. НЕФЕДОВА.

ТАТАРСКАЯ АССР. Казань тесно связана с жизнью и деятельностью пролетарского писателя А. М. Горького, столетие со дня рождения которого исполняется 28 марта этого года. Общественность города широко отмечает знаменательную дату. Организуются выставки, проводятся горьковские чтения. Интересную экспозицию открывает к юбилею писателя Казанский дом-музей А. М. Горького. Посетители познакомятся с экспонатами нового отдела «Советские писатели о М. Горьком». Будут открыты отделы: «Пьесы М. Горького на сценах театров Казани», «М. Горький и Ф. Шаляпин». Расширяется отдел «М. Горький и татарская литература».

На снимке: в Казанском доме-музее А. М. Горького. Научный сотрудник Л. Алексеева (слева), художница К. Скамрова и старший научный сотрудник И. Никифорова готовят новый отдел к открытию.

Фото Б. МЯСНИКОВА.

Фотохроника ТАСС.

Из редакционной почты

БЕСЕДА О МУЖЕСТВЕ

Беседа о кинофильме «Она защищает Родину» оживленно прошла в Шеломковской средней школе. Заранее были составлены вопросы и розданы учащимся. Желающих выступить было много: ни один человек в зале не остался равнодушным, каждый рассказал о бесстрашии, мужестве, патриотизме советского народа в годы Великой Отечественной войны.

А. В. Козырева, учительница литературы, сумела нацелить внимание ребят на самое главное. Поздно вечером довольные ученики расходились домой.

В. ГОРБАТЕНКО,
библиотекарь школы.

РЕДКИЕ СЕАНСЫ

У нас в селе Денисове есть клуб, но он очень маленький — всего 140 мест. Хорошие фильмы привозят редко, ну, а если привезут, то все желающие посмотреть фильм не вмещаются в зал. К тому же фильм демонстрируется только на один сеанс.

Но не только взрослым зачастую не хватает мест, а и детям, их в селе много, так что вполне возможно сделать еще один киносеанс. И тогда дети могут посмотреть кино на одном сеансе, а взрослые на другом.

С. ХВОРОСТЯННИКОВА, З. СТЕПАНОВА,
В. ГНУСАЕВА и другие.

ВСЕГДА В ЗАБОТЕ

Мне, как тяжелобольному человеку, часто приходится лежать в стационаре Дзержинской больницы. И всегда я чувствую вокруг себя теплую заботу людей в белых халатах с чуткими добрыми сердцами. Хочется от всей души поблагодарить врача Валерия Александровича Белоусова и других медицинских работников за их нелегкий труд и постоянную заботу о нас, больных.

В. ИОНЧЕНКО.
д. Канарай.

Не тот хлеб

Каждый день, проходя мимо новой пекарни, жители деревни Батов тяжело вздыхают. Почему, спросите вы, ведь пекарня новая? Конечно, она новая, но вот уже больше года стоит без применения.

Хлеб же нам возят из соседней деревни Покровки. Но хлеб этот совсем не похож на тот, который должны мы есть. А что сделаешь, если заведующая пекарней появляется часто на работу в нетрезвом состоянии, совсем не следит за выпечкой и за качеством продукции.

В. ГУЗОВА,
председатель женсовета.

ПО СЛЕДАМ НАШИХ ВЫСТУПЛЕНИЙ

МЕРЫ приняты

На заметку, опубликованную в двенадцатом номере нашей газеты под заголовком «Нам не до смеха», в которой отмечалось, что в столовой Курайского сельпо (с. Курай) однообразные меню, обеды невкусные, повар грубит с клиентами, председатель сельпо т. Ткаченко ответил: «Данная корреспонденция обсуждалась на заседании правления сельпо в присутствии повара т. Боруновой. Факты подтвердились. В настоящее время фельдшер В. Ф. Сапегина проверяет меню и качество приготовления кушанья. За грубость с курсантами т. Борунова строго предупреждена.

Заодно было отмечено, что столовая не приспособлена для питания большого количества людей. Решается вопрос о строительстве в селе новой столовой.

Получили по заслугам

В центральной механической мастерской совхоза имени Дзержинского состоялся товарищеский суд. Он обсудил вопрос о нарушителях трудовой дисциплины. Товарищи В. Максимович — нормировщик, Ф. Шаблей — моторист, И. Новиков — тракторист и А. Мартыненко — токарь в рабочее время допускали пьянку, что вело к срыву выполнения плана ремонта сельскохозяйственной техники.

Коллектив рабочих подверг строгой критике нарушителей. В. Максимович объявлен строгий выговор, Ф. Шаблей строго предупрежден, И. Новиков переведен на 15 дней на нижеоплачиваемую работу. А т. Мартыненко за нетактичное поведение на суде был направлен в отделение милиции и привлечен по указу.

А. ЩУКИН,
председатель товарищеского суда.

Впереди — курайцы

Дзержинские, курайские и шеломковские лыжники, учащиеся средних школ, соревновались на днях в районе Кошкиной горы.

В заезде на пять километров лучший результат показала ученица 7 класса Шеломковской школы Люба Бурчик. Ее время — 22 мин. 28 сек. В личном зачете у юношей победителем оказался дзержинец П. А. Никифоров. 10 километров он пробежал за 36 мин. 13 сек.

В общекомандном зачете первенство завоевали курайские лыжники, на втором месте — дзержинские спортсмены.

К сожалению, несмотря на приглашение, в этих соревнованиях не принимали участия команды совхоза имени Дзержинского и Денисовского.

А. ЧЕРНИЧЕНКО.

Редактор О. АНДРЕЕВА.

КИНОТЕАТР „ЗАРЯ“
29 февраля — 1 марта
РИЧАРД III
(две серии одновременно)
Начало — в 5-30, 8-30

Дзержинское автотранспортное предприятие производит НАБОР НА КУРСЫ ШОФЕРОВ мужчин и женщин возрастом от 18 до 30 лет и с образованием не ниже 5 классов.
Курсы шоферов работают в дневное время при Дзержинском автотранспортном предприятии. Зачисленным на курсы шоферов выплачивается стипендия в размере 15 рублей.
Начало занятий с 25 марта 1968 года.
АДМИНИСТРАЦИЯ.

Дзержинскому сельпо срочно требуются: **старший бухгалтер, бухгалтер общепита, водитель мотороллера.**
ПРАВЛЕНИЕ.

Правление Денисовского рабкоопа приглашает на работу **заведующего складом, квартира предоставляется.**

Дзержинскому совхозрабкоопу на постоянную работу требуются **два продавца в магазин № 6,** расположенный на улице Советской с. Дзержинского, **продавец на автолавку,** желательно шофер - продавец.
С заявлениями обращаться в правление Дзержинского совхозрабкоопа.

Правление общества охотников и рыболовов напоминает всем **любителям - охотникам** и **рыболовам** о продлении охотничьих билетов до 1 апреля 1968 г.

Адрес РЕДАКЦИИ: с. Дзержинское, ул. Кирова, 17.
Типография газеты «Дзержинец». Тираж 3403. Заказ № 194.