Пролетарии всех стран, соединяйтесь!

ДЗЕРЖИНЕЦ

ОРГАН ДЗЕРЖИНСКОГО РАЙКОМА КПСС
И РАЙОННОГО СОВЕТА ДЕПУТАТОВ ТРУДЯЩИХСЯ КРАСНОЯРСКОГО КРАЯ

№ 153 (3094 | ПЯТНИЦА, 29 декабря 1967 года. | Год издания 37-й Цена 2 коп.

Приумножим свои успехи

С радостью восприняли весть о награждении Российской Федерации орденом Октябрьской революции в коллективе быткомбината.

На митинге, посвященном этому знаменательному событию, люди выражали сердечную благодарность партии и правительству за высокую оценку заслуг трудящихся Республики.

Секретарь комсомольской организации Лидия Рысева сказала от имени всех:

— Наш коллектив включился в соревнование за достойную встречу 100-летия со дня рождения В. И. Ленина. Мы приумножим свои успехи в труде. Пусть и дальше расцветает наша Республика, наша Родина.

— Орден — заслуженная награда, — сказал механик Н. Долгилевич. — В успехах Федерации есть доля и нашего труда. Постараемся трудиться еще лучше.

Слова благодарности Коммунистической партии и Советскому правительству за высокую оценку заслуг Российской Федерации говорили на митинге автомобилисты.

Выступающие шоферы В. В. Тарасенко и П. Д. Фролов, секретарь парторганизации И. Л. Хамцов с гордостью отмечали, что награда эта заслуженная и призывали своих товарищей по труду оправдать ее хорошей работой на благо Родины.

ПЯТИЛЕТКУ — ДОСРОЧНО!

Социалистические обязательства тружеников сельского хозяйства Дзержинского района

Дорогие товарищи!

Выполняя решения XXIII съезда партии, мартовского и майского Пленумов ЦК КПСС, мы добились немалых успехов. Колхозы и совхозы района достойно встретили 50-летний юбилей Великого Октября. Сверх юбилейных обязательств в закрома Родины засыпано 110 тысяч центнеров хлеба, продано 17,5 тысячи центнеров молока и более 150 тысяч штук яиц.

Мы горячо поддерживаем обращение работников сельского хозяйства Ирбейского района по широкому развертыванию социалистического соревнования за повышение экономической эффективности сельскохозяйственного производства, досрочное выполнение планов пятилетки и достойную встречу 100-летия со дня рождения В. И. Ленина. Цель этого соревнования — добиться высоких показателей в производстве сельскохозяйственной продукции и снижения ее себестоимости.

На основе глубокого анализа результатов хозяйственной деятельности и достигнутого уровня производства за прошедшие годы мы, труженики совхозов и колхозов района, подсчитав свои резервы и возможности, берем на себя обязательство — пятилетний план продажи государству 118,5 тысячи тонн зерна выполнить за четыре года, то есть в 1969 году, сдать 139 тысяч тонн зерна или на 20 тысяч тонн больше пятилетнего задания. Всего за пятилетие будет засыпано в государственные закрома 174,5 тысячи тонн хлеба, из них сверх плана 56 тысяч тонн.

Для решения этой задачи мы уже в следующем году получим с каждого гектара посевов по 15,6 центнера зерна, а к концу пятилетки—по 16,7 центнера. Мы будем неустанно повышать культуру земледелия, рационально использовать каждый гектар земли. Осуществим мероприятия по быстрейшему введению и освоению экономически обоснованных севооборотов, улучшим семеноводство, внедрим наиболее продуктивные районированные сорта пшеницы, как «Скала» и «Саратовская-29».

Под урожай 1968 года внесем 75 тысяч тонн органических удобрений. Поведем решительную борьбу с сорняками, вредителями и болезнями сельскохозяйственных культур.

Улучшим использование тракторов, комбайнов и другой сельскохозяйственной техники и на этой основе будем проводить полевые работы в лучшие агротехнические сроки и с высоким качеством. Обучим все механизаторские кадры передовому опыту выращивания высоких урожаев.

На основе всестороннего развития полеводства и ввода в действие имеющихся резервов увеличим в совхозах и колхозах производство и продажу государству продуктов животноводства. Мы берем на себя обязательство выполнить пятилетний план заготовок молока к 100-летию со дня рождения В. И. Ленина, мяса — за 4 года 10 месяцев — к 53-ей годовщине Великого Октября, яиц — за 4 года 6 месяцев. За пятилетие продадим государству 67 тысяч тонн молока, 15,5 тысячи тонн мяса и 23 миллиона штук яиц, или больше плана — молока на 10,8 тысяч тонн и яиц на 2 миллиона штук.

Для выполнения этого обязательства осуществим меры по повышению продуктивности скота и птицы. В 1970 году, последнем году пятилетки, добьемся получения 2.530 килограммов молока от каждой коровы в совхозах и 2.500 килограммов в колхозах. От каждой курицы - несушки получим по 135 яиц, от каждой основной свиноматки — по 11,5 поросенка.

Улучшим уход и содержание, выращивание и откорм скота и птицы. На научную основу поставим племенную, зоотехническую и ветеринарную работу. Ликвидируем яловость маточного поголовья и создадим условия для полного сохранения поголовья молодняка, осуществим мероприятия по дальнейшей специализации в животноводстве.

Укрепим кормовую базу посредством повышения урожайности кукурузы, многолетних и однолетних трав, кормовых корнеплодов. Повысим уровень механизации в животноводстве. Уже в 1968 году переведем на механическое доение 80 процентов поголовья коров.

На основе улучшения экономической работы добьемся внедрения внутрихозяйственного расчета на отделениях (фермах) совхозов и в бригадах колхозов. Будем и дальше совершенствовать организацию и оплату труда, широко применять принципы материального и морального стимулирования работников сельского хозяйства. Значительно снизим затраты труда на производство продукции и получим в 1968 году в совхозах более одного миллиона рублей прибыли и в колхозах чистого дохода 1 миллион 381 тысячу рублей, а к концу пятилетки соответственно — 1 миллион 203 тысячи рублей прибыли и 1 миллион 471 тысячу чистого дохода.

В совхозах и колхозах разработаны мероприятия, позволяющие выполнить досрочно и с высоким качеством планы производственного, культурно - бытового строительства и жилья. Передвижная механизированная колонна план пятилетки выполнит к 100-летию со дня рождения В. И. Ленина.

Включившись в социалистическое соревнование за досрочное выполнение пятилетнего плана и достойную встречу 100-летия со дня рождения В. И. Ленина, мы полны решимости выполнить принятые обязательства.

Обязательства обсуждены и приняты на собраниях колхозников, рабочих совхозов.

Не сеет и не жнет Леонид Гагарин, но и он внес весомую толику труда в юбилейный каравай, которым порадовали Родину в нынешнем году дзержинцы.

Многие сотни, а может, и тысячи пудов хлеба вырастили они на землях, освоенных трактористом машинно - мелиоративной станции Леонидом Гагариным.

Производственные задания каждого месяца тракторист выполнял на 120 процентов, а сейчас он успешно трудится на ремонте техники.

Фото

В. СТРЕПЕТКОВА.

Предновогодние воскресники

ПО ПРИМЕРУ ПЕРВОЙ БРИГАДЫ КОМСОМОЛЬЦЫ ВТОРОЙ БРИГАДЫ КОЛХОЗА «ЗАРЯ КОММУНИЗМА» ПРОВЕЛИ ВОСКРЕСНИК ПО ЗАГОТОВКЕ ДРЮЧКОВ. ПОД РУКОВОДСТВОМ ЗАВЕДУЮЩЕГО КЛУБОМ ВАСИЛИЯ ГРИБОЛЕВА И КОМСОРГА ЦЕХА НИКОЛАЯ АНДРЕЕВИЧА МИХАЛЕВА ОНИ ЗАГОТОВИЛИ 250 ДРЮЧКОВ.

ПОЛУЧЕННЫЕ ДЕНЬГИ ПОЙДУТ НА ПРОВЕДЕНИЕ НОВОГОДНЕГО БАЛА.

Н. ЧЕРНЯВСКИЙ,
секретарь комсомольской организации.

* * *

НА КОМСОМОЛЬСКОМ СОБРАНИИ В ДЗЕРЖИНСКОЙ СРЕДНЕЙ ШКОЛЕ РЕШИЛИ: ДЕНЬГИ ДЛЯ ПРИОБРЕТЕНИЯ СПОРТИВНОГО ИНВЕНТАРЯ ЗАРАБОТАТЬ САМИМ.

В ПРОШЕДШЕЕ ВОСКРЕСЕНЬЕ МАЛЬЧИКИ ДЕВЯТЫХ - ДЕСЯТЫХ КЛАССОВ ПОД РУКОВОДСТВОМ В. Н. РЕМДЕНКА ПРОВЕЛИ ВОСКРЕСНИК НА ТЕРРИТОРИИ ЛЕСПРОМХОЗА. ЗДЕСЬ ОНИ ПОМОГАЛИ ЗАГОТАВЛИВАТЬ И ГРУЗИТЬ ДРОВА, РАСЧИЩАТЬ ПЛОЩАДКИ. БОЛЕЕ 50 КУБОМЕТРОВ ДРОВ ЗАГОТОВИЛИ СТАРШЕКЛАССНИКИ.

Т. ЛЕСНОВА.

Растут привесы

РЕПОРТАЖ

День в разгаре, а мороз не спадает. Наоборот, набирает силу. Рядом с загоном потрескивает костер. Нет - нет, да и подойдет к нему кто-то из работников: то руки погреть, другой хворост подбросить. Зима. Самая подходящая пора, чтобы подвести первый итог по выращиванию молодняка.

Сегодня на Михайловской ферме совхоза имени Дзержинского идет взвешивание молодняка из групп, обслуживаемых Петром Войновым и Ниной Востриковой.

Группу в семьдесят голов загоняют в обнесенную невысоким забором площадь. Оттуда по одному теленку — на весы.

— Двести пятьдесят, — говорит Ирина Васильевна Мантай, бригадир по животноводству. — Хороший вес.

Здесь же помощник бухгалтера Тамара Филипповна Гуркова записывает результаты в тетрадь.

— В прошлом году было хуже, — замечает она. — Вот вчера взвешивали группу телят скотника Павла Воробьева. У него в группе 64 головы молодняка, а общий привес составил 18 центнеров.

Активное участие во взвешивании принимает зоотехник Елена Александровна Тишунова.

Через некоторое время подходит управляющий фермой Михаил Иванович Стельмашук. Он старательно греет над костром руки, потом интересуется у бухгалтера:

— Сколько там, Тамара? — и, довольный ответом, рассказывает:

— Привесы нынче, действительно, гораздо лучше. И объясняется это просто. Кормов — вдоволь. И люцерна, и силос, и комбикорма, и мука. Помещения, в которых находится молодняк, тоже хорошие. Светлые, чистые и просторные. Вон, — Михаил Иванович указывает на большое здание, стоящее поодаль, — в том телятнике у нас зимуют четыреста голов, это почти половина всего имеющегося молодняка. К тому же, уход за телятами отличный. Вот это, я считаю, и есть основные слагаемые наших успехов.

Жарко горит костер, подбрасывают в огонь дрова. Искры взлетают в воздух и гаснут без следа.

— Работы еще и на завтрашний день хватит, — говорит, подувая на руки, Елена Александровна.

Вечереет. Собравшиеся расходятся. Недовольных нет. Животноводы Михайловской фермы достойно несут трудовую вахту.

И. Дмитриева.

ЮНОСТЬ
КОМСОМОЛЬСКО-МОЛОДЕЖНАЯ страница

„ГЛОБУС“—ЭТО ИНТЕРЕСНО

Мир насыщен событиями, радостными и тревожными, героическими и обыденными. И порой нелегко сориентироваться, разобраться в этом бесконечном потоке событий. И особенно нелегко, когда тебе только семнадцать и за плечами никакого жизненного опыта, нет своих твердых убеждений.

Молодежный политический клуб «Глобус» поможет тебе. Само название клуба «Глобус» подсказывает, что в центре внимания его участников должны быть важнейшие события, происходящие на планете.

Главная задача «Глобуса» состоит в том, чтобы вооружить его слушателей умением разбираться в современной международной обстановке, в проблемах борьбы молодежи против империализма и войны, понимать смысл завуалированных под доброжелательство антикоммунистических разглагольствований наших идейных врагов. На фоне сложных событий международной жизни каждый член клуба «Глобус» должен отчетливо увидеть щедрость внешней и внутренней политики Коммунистической партии Советского Союза, оценить ее роль и роль боевого помощника партии—Ленинского комсомола в борьбе за построение коммунизма, за мир во всем мире.

На занятиях кружка будут обсуждаться статьи из журналов «Ровесник», «Вокруг света», хроника о жизни молодежи за рубежом, встречи с людьми, побывавшими за границей. Мы узнаем о подвигах молодежи Вьетнама и другое.

Ждем вас, дорогие друзья, на первое занятие нашего клуба, которое состоится 8 января 1968 года в 7 часов вечера в РК ВЛКСМ.

В. ИГНАТОВ.

Победили остроумные

Мне часто приходилось бывать в Курайской средней школе.

Только приходишь в здание школы — сразу чувствуется комсомольская жизнь. Здесь все живет, все дышит. В один из таких дней, это была пятница, мне довелось присутствовать на вечере старших классов. Состоялся вечер ТВС — турнир веселых и смекалистых. Турнир проводили два класса — 8 «б» и 8 «а». Были созданы две команды. На сцене — строгие и неподкупные судьи.

Вечер начался. Ведущая, Берта Петровна Русакова, объявляет программу.

Команды забросали друг друга шутками, остротами и вопросами. Зрители тоже не остались равнодушными. Они разделились на два «болеющих» лагеря и всячески поддерживали свои команды.

Всевозможные задания давались командам, чтобы выявить сильнейшую. И вот в конце радостный крик учеников 8 «б» класса:

— Наша взяла!

Интересно и весело прошел школьный вечер. Потом танцевали все вместе «Летку-еньку» и «Наденьку».

Л. Баркова.

НА ОСТРИЕ ПЕРА

Как поставили „птичку“

В Дзержинской средней школе состоялся вечер, посвященный вручению комсомольских билетов.

Прием в комсомол и вручение комсомольских билетов — такие важные события в жизни ребят! Каждый, кто получает комсомольский билет, будь он сотый в коллективе, испытывает столько же волнения, сколько и первый. Но почему-то забыли об этом в школе. Ребята не услышали ни слова поздравления ни от членов комитета, ни от учителей. Не было на вечере ни одного комсомольца из учительской организации, а ведь в школе 10 комсомольцев-учителей. Не было продумано вручение билетов и на комитете комсомола.

Так значительное событие в жизни школы обратилось в заурядную «птичку», поставленную в отчете комсомольского комитета.

Ек. БАСТРИКОВА,
зав. орготделом райкома комсомола.

Винницкая область. В селе Дзиговка Ямпольского района на общественных началах создан музей. Экспонаты, которые размещены в трех залах, рассказывают об истории села, первых годах Советской власти, коллективизации, о боевой и трудовой славе односельчан. Большой интерес у посетителей вызывают работы преподавателей и студентов Ленинградского института живописи, скульптуры и архитектуры имени И. Е. Репина. Они подарили сельскому музею около 200 картин и скульптур.

На снимке: школьники соседнего молдавского села Косоуа Сорокского района в художественном зале музея. Объяснения дает экскурсовод — ученица 10 класса Дзиговской школы комсомолка Мария Швец.

Фото Е. КОПЫТА. Фотохроника ТАСС

„ГРЕНАДА, ГРЕНАДА“

«Мы ехали шагом,
Мы мчались в боях»...

Эти замечательные слова поэта М. А. Светлова заставляют вновь и вновь вспоминать о героическом прошлом нашей молодежи, мечтать о ее великом будущем. Светлова можно назвать летописцем комсомола. Поэт говорит о парнишке-мечтателе, о романтике гражданской войны.

Большой разговор о поэзии Светлова состоялся 21 декабря на первом занятии литературного объединения «Гренада», которое прошло в райкоме комсомола.

На вечере были прочитаны стихи и других поэтов. Была принята структура занятий, разработана программа.

Потом стихи читала Екатерина Бастрикова. Катя очень любит стихи и пишет их сама.

Подозреньем не мучайся,
Все плохое забудь!
Только самое лучшее
Ты возьми с собой
в путь.
Возьми запахи елок,
Шум берез над рекой...
Засыпает поселок,
Скрытый снежной
пургой.
Помнишь строгие кедры
На опушке лесной?
И тревожные ветры,
Те, что звали с собой.
Только самое нужное
В путь нелегкий возьми:
Настоящую дружбу,
Верность чистой любви!

На улице крупными хлопьями падал снег. Расходились с занятия счастливые от сознания, что столько прекрасного окружает нас, счастливые от стихов и разговоров.

Новые песни
Придумала жизнь.
Не надо, ребята,
о песне тужить.
Не надо, не надо,
Не надо, друзья...
Гренада, Гренада,
Гренада моя!

Г. Скрипкина,
участник литобъединения.

ОБЕРЕГАЙ СЕБЯ

Владимир ПАВЛИНОВ

Грущу, тебя любя:
Ты так нежна, отважна!
Оберегай себя.
Мне это очень важно.
Обиды и долги,
Прошу, забудем дружно.
Себя побереги.
Мне это очень нужно.
Рассчитывай шаги,
Ложь различай во
взгляде.
Себя побереги,
Меня хотя бы ради.
Ты веришь мне, скажи!
Давай беречься вместе
От зависти и лжи,
От ревности и лести.
От злого языка
И тяжкого недуга,
От умного врага
И мелочного друга...
Друзей не избегай,
Но зоркой будь повсюду.
Себя оберегай,
И я спокоен буду!
Я знаю: бой любой
Тебя не испугает...
Так пусть моя любовь,
Тебя оберегает!

КОМСОМОЛЬСКАЯ ХРОНИКА

Семинар вожатых

Состоялся семинар старших пионервожатых на базе Денисовской восьмилетней школы. Вожатые ознакомились с новым положением о пионерской организации, с планированием работы отрядных вожатых.

Вожатые разучили новые песни, игры, танцы. После этого очень интересно прошло занятие КВН (клуба веселых и находчивых). Состязались команды пятых классов.

НОВОГОДНИЕ ХОРОВОДЫ

Всего несколько дней остается до наступления нового 1968 года. Во всех сельских клубах при активном участии комсомольцев и молодежи готовятся новогодние вечера. Особенно хорошо идет подготовка вечеров молодежи в деревне, А-Ерше и селе Шеломки.

А дзержинскую детвору уже ждет зеленая красавица на реке Усолке. Закружатся скоро веселые хороводы вокруг елок, понесутся над селом веселые песни.

КОМСОРГИ УЧАТСЯ

В Дзержинском Доме пионеров состоялся семинар секретарей школьных организаций. Ребятам было дано много советов и конкретных указаний по составлению планов работы, проведению комсомольских собраний, оформлению документации. О работе комсомольских штабов рассказал секретарь комсомольской организации Курайской школы Н. Мезенцев.

Много советов по проведению новогодних вечеров и изготовлению костюмов дала заведующая Домом пионеров Г. П. Барановская.

После семинара ребята посмотрели пьесу - сказку «Волшебный зуб», поставленную участниками драмкружка Дома пионеров.

В полет.
Фотоэтюд Л. Громова.
Фотохроника ТАСС

ПИШЕМ ИСТОРИЮ

29 октября 1968 года наш комсомол отмечает свое пятидесятилетие. Веха большая, знаменательная. Отмечаться она будет как всенародный праздник. И, как всегда, в соответствии с установившейся традицией, молодежь принесет на праздник свои подарки: сверхплановые центнеры молока, мяса, тысячи пудов хлеба. И пусть же среди них будет еще один подарок—КНИГА, ПОСВЯЩЕННАЯ ИСТОРИИ ДЗЕРЖИНСКОГО КОМСОМОЛА.

Мы приглашаем наших читателей принять участие в создании этой истории. Многие из вас стояли у колыбели первых комсомольских организаций и хорошо помнят то горячее, тревожное время. Многие пришли в комсомол позднее и могут рассказать немало «О времени и себе».

Присылайте воспоминания, документы, фотоснимки. Пишите о том, что хорошо знаете сами. Сообщайте адреса людей, которые могут быть полезны при создании «Истории».

Лучшие материалы будут печататься в газете, самые интересные из них войдут в «Историю дзержинского комсомола».

В. Шиянов,
секретарь РК ВЛКСМ.

ЗАОЧНАЯ ШКОЛА ЖИВОТНОВОДОВ

ПРОМЫШЛЕННОЕ СКРЕЩИВАНИЕ В СВИНОВОДСТВЕ

Интенсивное развитие свиноводства позволяет в короткий срок получить наибольшее количество дешевого мяса. И одним из его резервов является межпородное скрещивание свиней. Внедряя его в производство, можно получить и вырастить свиней весом до одного центнера за семь — восемь месяцев.

При межпородном скрещивании полнее используются природные различия пород и биологическое явление, называемое гетерозисом. Поместные поросята отличаются повышенной жизненностью, высокой энергией роста, они хорошо оплачивают корм. Хозяйствам очень выгодно откармливать таких подсвинков: по сравнению с чистопородными они затрачивают меньше кормов, на 10 — 15 дней раньше достигают веса 100 килограммов, чем чистопородное поголовье.

Различают простое двухпородное и многопородное скрещивание.

Когда свиноматки одной породы покрываются хряками другой породы, — это простое двухпородное скрещивание. Можно помесных свиноматок скрещивать с хряками другой породы. Это двухпородное переменное скрещивание. Характерно то, что при двухпородном переменном скрещивании эффективность гетерозиса повышается.

Наиболее полно гетерозис проявляется при многопородном скрещивании. Вот некоторые данные. Плодовитость свиноматок, полученных и выращенных после трех-четырехпородного скрещивания, составляет до 12 и более поросят, тогда как у чистопородных свиноматок плодовитость меньше. Повышается молочность маток. Поместные поросята на один килограмм привеса затрачивают менее пяти кормовых единиц.

Межпородное скрещивание дает наивысший эффект тогда, когда хряки-производители и свиноматки выращиваются в разных условиях.

По данным Сибирского научного-исследовательского института животноводства, при откорме высокую эффективность дают помеси, полученные от скрещивания маток крупной белой породы с хряками сибирской северной и кемеровской пород, а также маток сибирской северной породы с хряками крупной белой и кемеровской пород.

В нашем крае опыты по межпородному скрещиванию свиней проводились в Красноярском научно-исследовательском институте сельского хозяйства (КНИИСХ). Скрещивались свиноматки крупной белой породы с хряками кемеровской породы и породы ландрас (многопородное скрещивание), а также скрещивались свиноматки крупной белой породы с хряками сибирской северной породы.

В результате многолетних опытов (1952 — 1965 гг.) установлена высокая эффективность межпородного скрещивания. Наивысшую плодовитость имеют матки крупной белой породы при скрещивании их с хряками породы ландрас — — 12,5 поросенка на один опорос, тогда как при чистопородном скрещивании они дают на 1,5 поросенка меньше (в расчете на один опорос). По 11,6 и 11,2 поросенка в расчете на один опорос дали матки крупной белой породы при скрещивании их с хряками кемеровской и сибирской северной пород.

Другой важный фактор при межпородном скрещивании — рождение более крупных поросят, чем при чистопородном разведении. Так, поросята, полученные от скрещивания маток крупной белой породы с хряками кемеровской породы, весят при рождении по полтора килограмма, а поросята полученные от скрещивания маток крупной белой породы с хряками сибирской северной породы и породы ландрас, весят по 1,3 килограмма. Это на 100 — 300 граммов выше веса чистопородных поросят крупной белой породы.

Помесные поросята хорошо развиваются, они рано начинают поедать подкормку, быстро растут. В месячном возрасте поместные поросята, полученные при скрещивании маток крупной белой породы с хряками кемеровской породы, превосходят чистопородных своих сверстников крупной белой породы на 700 граммов, а помеси крупной белой породы с породой ландрас — на 1,6 килограмма. В двухмесячном возрасте поместные поросята опережают в весе своих сверстников чистопородной белой породы до пяти килограммов.

По данным Красноярского научно-исследовательского института сельского хозяйства, наиболее скороспелыми оказались поросята, полученные при скрещивании маток крупной белой породы с хряками породы ландрас. Они за 6 месяцев 12 дней достигали веса 100 килограммов при обычных рационах. Помеси крупной белой и кемеровской пород достигают веса 100 килограммов за 6 месяцев 24 дня. Для сравнения скажем, что чистопородные подсвинки крупной белой породы веса 100 килограммов достигают за 7 месяцев 13 дней (по данным отдела свиноводства Красноярского НИИСХ).

Эффективность использования кормов помесных свиней видно из следующих данных. Подсвинки помесные (матки крупной белой породы скрещивались с хряками кемеровской, сибирской северной и сибирской черно-пестрой пород) на один килограмм привеса затрачивают менее пяти кормовых единиц. Помеси же крупной белой породы и породы ландрас на один килограмм привеса расходуют 4,2 кормовой единицы. При тех же условиях подсвинки крупной белой породы затрачивали на 1,26 кормовой единицы больше.

Помесные свиньи имеют более высокий убойный вес, он на 5—7 процентов выше, чем у чистопородных свиней крупной белой породы.

Количество мяса и сала зависит от подбора пород для скрещивания. Например, в туше свиньи крупной белой породы на долю мяса приходится 53 процента, на долю сала—37 процентов. А в туше помесных свиней, полученных скрещиванием маток крупной белой породы с хряками породы ландрас, на долю мяса приходится 62 процента, то есть на 9 процентов больше, чем в туше свиньи крупной белой породы. Помеси крупной белой породы с кемеровской имеют больше сала — 41 процент.

Межпородное скрещивание — мощный фактор увеличения производства мяса, оно способствует снижению себестоимости свинины. Его следует широко использовать и в хозяйствах нашего района.

В. ЧЕРНЯЕВА,
директор районной госплемстанции.

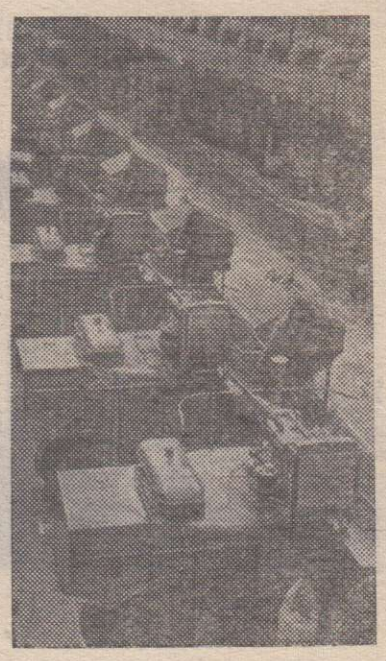

Больше высокопроизводительных машин — под таким девизом трудятся ростовские комбайностроители. В эти дни на заводе «Ростсельмаш» по примеру москвичей развертывается социалистическое соревновние за досрочное выполнение пятилетнего плана, за достойную встречу 100-летия со дня рождения В. И. Ленина.

На снимке: сборка комбайнов на главном конвейере завода «Ростсельмаш».

Фото **В. Турбина.**
Фотохроника ТАСС

Пшеница на асфальте

Ученые Мичиганского университета (США) изобрели новый способ выращивания злаков на бесплодных песчаных почвах. На глубине 60 сантиметров от поверхности земли укладывают тонкий слой асфальта и вновь покрывают его почвой. Затем поле засевают пшеницей. Асфальтовое «дно» задерживает влагу, не дает уходить в землю растворимым в воде органическим веществам. Ученые считают, что «асфальтовое поле» может в некоторых случаях заменить орошение и увеличить плодородие песчаных почв.

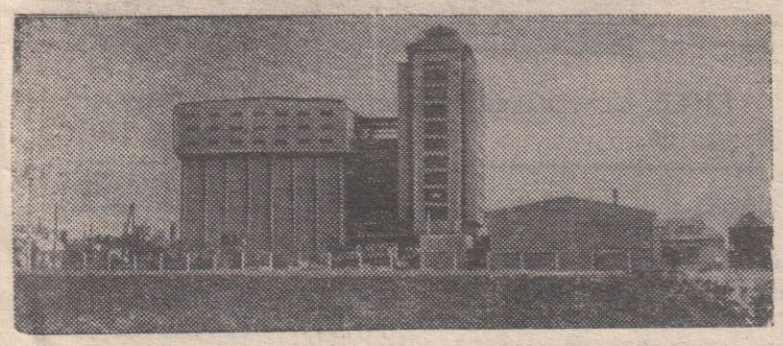

Комбикормовый завод — самый крупный в Чехословакии — построен во Врабли близ Нитры. Цеха этого полностью автоматизированного предприятия обслуживают всего четырнадцать человек. Его производительность 50 тысяч тонн кормов в год. **Фото ЧТК — ТАСС**

НАДОИ ПОВЫСИЛИСЬ

Еще неделю назад среднесуточные надои в Денисовском совхозе составляли 5 килограммов.

В последние дни на молочнотоварных фермах Колонского и Топольского отделений надои повысились. Среднесуточный результат — 6 килограммов.

Как всегда, первенство держат Любовь Терехова, Александра Ряполова, Надежда Игнатова, Клавдия Ширко, Вера Анищенко и Мария Васильева. У них надои на фуражную корову составляют 6,5 килограмма.

Т. ШАТРОВА,
плановик совхоза.

У НАШИХ СОСЕДЕЙ

КАНСКИЙ РАЙОН

К НОВЫМ РУБЕЖАМ

Доярка четвертой фермы совхоза «Северный» Екатерина Федоровна Левшенкова брялась надоить в этом году по две тысячи килограммов молока от каждой коровы. Свое обязательство она выполнила значительно раньше. Теперь Е. Ф. Левшенкова борется за то, чтобы к концу года надои увеличить до двух с половиной тысяч килограммов.

Н. ЗИМИН.

ПОЛНЯТСЯ ЗАПАСЫ

АШКАУЛ. На втором отделении совхоза «Заветы Ильича» сейчас ведется доставка грубых и сочных кормов в фуражный городок. Механизаторы М. К. Семенюк, В. А. Марущук и В. П. Цибульский на тракторах «ДТ-75» тросовой волокушей возят для животноводства солому. Задания выполняют на 100 — 120 процентов ежесменно, доставляя до 200 центнеров соломы в день. Одновременно вывозится и сено. Этой работой заняты трактористы Н. А. Стариков и М. И. Кучеренко.

Теперь на отделении уже создан запас около двух тысяч центнеров сена и полутора тысяч центнеров соломы. Ашкаульцы рассчитывают вывезти все корма с лугов и полей к 15 января.

ОБЯЗАТЕЛЬСТВО КОМАРОВЦЕВ

Отвечая на призыв передовых предприятий страны, лесозаготовители Комаровского мехлесопункта обязались по заготовке и вывозке древесины выполнить пятилетку к празднику Великой Октябрьской социалистической революции 1970 года.

Пятилетний план по валовой и товарной продукции лесозаготовители решили выполнить к 1 ноября 1970 года, сверх плана будет выдано продукции на 400 тысяч рублей.

М. МИХАЙЛОВ.

Друг мой, трактор

Обновленную к 50-летию Октября экспозицию Черниговского исторического музея пополнил... трактор. Старенький «Универсал» привезли из сельхозартели имени Ленина Ичнянского района. На виду у жителей села Бережовки с ним нежно распрощался Михаил Матвеевич Верескун, которого связывали с этой машиной тридцать лет трудовой жизни.

Первую борозду механизатор проложил «Универсалом» в 1936 году. Пахал, сеял, косил им. Любовался народ работой Михаила. Когда на фронт уходил тракторист — спрятал стального друга в овине. Оккупанты нашли «Универсал». Удирая, выпустили по нему бронебойные пули. Тяжело ранило на передовой и минометчика Верескуна.

Возвратился фронтовик домой в 1945 году. Мог кое-как работать только одной рукой. Болела еще и простреленная нога. Чинить «Универсал» помогали жена, товарищи. Четырехколесный опять зарокотал за левадой.

Нынешним летом вручили М. М. Верескуну новую машину «Беларусь». «Универсал» покатил в музей. Увез туда и рапорт: на ниве, где так долго трудился, собрали в юбилейном году по 28,6 центнера пшеницы, по 17 центнеров гречихи с гектара, накопали много картофеля, сахарной свеклы.

А сколько за 30 лет напахал Верескун — не сосчитать. Теперь в селе около ста механизаторов и почти каждый из них — ученик Михаила Матвеевича, чей труд на ниве отмечен недавно орденом «Знак почета».

Н. Романика.
(Корр. ТАСС)

Леса юга Киргизии славятся своими ореховыми рощами. Сейчас здесь закончен массовый сбор грецкого ореха. Урочище Арсланбоб — владения Кировского лесхоза. Его коллектив доставил на площадки для сушки 340 тонн орехов.

На снимке: сушка грецкого ореха в Кировском лесхозе.

Фото **А. Полякова.**
Фотохроника ТАСС

1 ЯНВАРЯ — 9-я ГОДОВЩИНА ПОБЕДЫ НАРОДНОЙ РЕВОЛЮЦИИ НА КУБЕ

ОСТРОВ СВОБОДЫ

Куба! Вива Куба! Кто из нас не помнит тех незабываемых дней, когда с далекого острова, расположенного в бассейне Карибского моря, у самых берегов оплота мирового империализма — США, пришла короткая весть: «Кубинские партизаны во главе с Фиделем Кастро одержали окончательную победу. Ставленник эксплуататоров, диктатор Батиста повергнут. Гавана ликует!». Так впервые за долгую историю нищеты и бесправия в Западном полушарии вспыхнул маяк свободы.

На Кубу пришла новая жизнь. И, несмотря на бесчисленные происки американских империалистов, на экономическую блокаду, кубинский народ при поддержке социалистических стран взялся за строительство социалистического строя. Богатства иностранных компаний, нещадно эксплуатировавших трудовой народ, были национализированы. Потеряли баснословные прибыли кубинские капиталисты и латифундисты.

В настоящее время свыше 95 процентов национальной промышленной продукции производится государственными предприятиями; социалистический сектор в строительстве охватывает 98 процентов, на транспорте — 95, в розничной торговле — 75.

Только по сравнению с 1965 годом промышленное производство Кубы выросло на шесть процентов. Народ построил новые электростанции, вырабатывающие в год около трех миллиардов киловатт-часов электроэнергии. Свыше 100 тысяч крестьян получили земельные наделы.

Сельское хозяйство Кубы так же пошло по социалистическому пути развития. На острове насчитывается 580 государственных хозяйств типа совхозов. На их долю приходится более трех четвертей производства сахарного тростника, все производство технических культур, половина крупного рогатого скота.

Неизмеримо вырос материальный уровень жизни кубинского народа. Если раньше, в годы тирании, кубинские трудящиеся жили в невероятно тяжелых условиях, испытывали голод, лишения, то теперь на душу населения на Кубе расходуется ежегодно 43 песо. Это в пять раз превышает средний мировой показатель.

Большую помощь в строительстве новой жизни оказывает братскому народу Советское государство. На Кубе работают советские специалисты сельского хозяйства, водного и промышленности. Тысячи кубинцев получили образование или овладели сложными профессиями с помощью советских людей. Тот уровень механизации, на котором стоит сейчас сельское хозяйство Кубы, достигнут также с помощью Советского Союза и других социалистических стран.

Весь мир свидетель больших успехов острова Свободы во многих областях жизни. Созидательный дух народа Кубы непоколебим. Перед лицом империалистической угрозы Куба не одинока. У нее надежные и верные друзья.

В. Смирный.

НА СНИМКЕ (вверху): механизированная уборка сахарного тростника.

Фото ТАСС.

Московский театр «Современник» показал премьеру пьесы Михаила Шатрова «Большевики» («Тридцатое августа»). Этот спектакль завершает трилогию о революционных событиях в России, поставленную театром в честь 50-летия Великого Октября (до этого поставлены пьесы «Декабристы» и «Народовольцы»). В пьесе М. Шатрова рассказывается о покушении на В. И. Ленина 30 августа 1918 года и о деятельности Советского правительства в те дни.

На снимке: сцена из спектакля. Свердлов — артист И. В. Кваша (слева), Луначарский — артист Е. А. Евстигнеев.

Фото М. Строкова. **Фотохроника ТАСС**

В ВОСКРЕСЕНЬЕ НА ЛЫЖНЕ

В прошедшее воскресенье в селе Дзержинском в районе Кошкиной горы проходили лыжные соревнования. После длительных тренировок сюда съехались спортсмены района. Воскресенье выдалось морозное, но, несмотря на это, соревнования прошли успешно, и лучшие лыжники заняли призовые места. После упорной борьбы на лыжне выявились самые быстрые.

Лучшие результаты показали юноши и девушки команды Курайской средней школы, они и завоевали первое место. На втором месте остались лыжники Денисовского зерносовхоза.

К сожалению, не все коллективы и школы выставили на соревнования свои команды. Из Дзержинской средней школы не было ни одного участника соревнования, хотя там более 1.000 учащихся.

А. Черниченко,
председатель ДСО «Урожай».

КИЕВ. Центральная магистраль столицы Украины — Крещатик. Фотохроника ТАСС

Редактор О. АНДРЕЕВА.

Новости кино

„ДЕЛО БОРИСА САВИНКОВА“

Фильмы о героях тайного фронта — славных чекистах — по праву заняли важное место на нашем экране. Одной из славных страниц борьбы наших контрразведчиков с врагами Советской власти посвящен новый художественный фильм «Дело Бориса Савинкова».

Середина двадцатых годов. За рубежом, в эмиграции, активизируется так называемый «Народный союз защиты родины и свободы», во главе которого стоит один из самых злейших врагов Советского государства — Борис Савинков. Перед чекистами была поставлена труднейшая задача: свести на нет опаснейшую для нашей страны деятельность этого союза, сделать все возможное для того, чтобы Савинков смог поверить в возможность захвата власти в Советской России, лично приехал в Москву из Парижа, арестовать, судить его и разоблачить перед лицом широкой общественности.

Перед зрителями пройдут эпизоды сложнейшего психологического поединка между чекистом Андреем Павловичем Федоровым, которому пришлось сыграть роль одного из руководителей нелегальной партии «либеральных демократов», и Борисом Савинковым. Операция чекистов завершается их победой. Им удается перехитрить такого опытного и недоверчивого врага, как Савинков, арестовать его ближайших помощников, а в дальнейшем и его самого.

В. БАУЛИН.

ХАКАССКИЙ СЕЛЬСКОХОЗЯЙСТВЕННЫЙ ТЕХНИКУМ объявляет прием учащихся на 1967 — 68 учебный год на заочное отделение по специальностям:

Зоотехния (готовит зоотехников);

Гидромелиорация (готовит гидротехников);

Промышленное и гражданское строительство (готовит техников -строителей).

На 1 курс принимаются лица с образованием 7—8 классов, на 3-й курс — 10 — 11 классов.

Условия приема общие.

Заявление о приеме подавать на имя директора техникума по адресу: **г. Абакан, ул. Хакасская,6,** сельхозтехникум, заочное отделение.

ЧТОБЫ НЕ БЫЛО ПОЖАРА

Совсем немного осталось до Нового года, и в домах, клубах засветятся огнями елки. Но, чтобы праздник не испортить, надо соблюдать соответствующие противопожарные правила.

1. Устройство общественной елки без письменного разрешения Госпожнадзора и электронадзора воспрещается.

2. Помещения, в которых устанавливаются елки, должны иметь не менее двух выходных дверей.

3. При устройстве новогодней елки должны строго выполняться следующие требования:

а) елка должна устанавливаться в середине зала на устойчивой подставке или в бочке с песком;

б) размеры елки должны быть таковы, чтобы ветки не касались стен и потолка комнаты и находились от них на расстоянии не менее одного метра;

в) у входа в помещение, предназначенного для установки елки, и в самом помещении необходимо иметь не менее трех огнетушителей и шерстяное одеяло. При отсутствии огнетушителей в соседнем с елкой помещении должен быть приготовлен запас воды (10—15 ведер);

г) при отсутствии в помещениях электрического освещения, мероприятия у елки должны проводиться только в дневное время.

4. При оформлении елок воспрещается:

а) вешать целлулоидные и другие легковоспламеняющиеся игрушки и украшения;

б) обкладывать подставку и ветки елок ватой, не пропитанной огнезащитным составом;

в) развешивать и зажигать свечи для иллюминации елки;

г) осыпать елку бертолетовой солью.

5. Оформлять елку иллюминацией имеет право только опытный электромонтер.

6. Как правило, иллюминацию елки следует производить только через понижающий трансформатор, с напряжением не более 24 вольт. При пользовании электрическим током от осветительной сети без понижающего трансформатора могут применяться гирлянды. Электропроводка должна иметь надежную изоляцию.

7. Перед началом праздника елка должна быть проверена, следует еще раз осмотреть исправность освещения, обеспеченность помещения противопожарными средствами.

8. При проведении праздника воспрещается:

а) зажигать в помещении разного рода фейерверки, бенгальские огни, магний, свечи, пользоваться хлопушками;

б) тушить полностью свет в помещении;

в) допускать количество участников праздника сверх нормы, а также лиц, одетых в костюмы из ваты, бумаги и других легковоспламеняющихся материалов;

9. На случай возникновения пожара должен быть разработан план эвакуации детей, который необходимо изучить всему обслуживающему персоналу учреждения.

10. Помещения, в которых находятся телефоны, должны быть открыты.

11. Ответственными лицами за пожарную безопасность при устройстве новогодних елок являются руководители учреждений.

И. КУЗНЕЦОВ,
начальник инспекции Госпожнадзора.

Кинотеатр «ЗАРЯ»

1 января

КОРОЛЕВСКАЯ РЕГАТА

Начало — в 1, 3, 5-10, 7, 9 ч.

Адрес РЕДАКЦИИ:
с. Дзержинское, ул. Кирова, 17.
Типография газеты «Дзержинец»
Тираж 3256. Заказ № 829.